JK: mais rapidez no ritmo de construção de Brasília

RIO DE JANEIRO, TERÇA-FEIRA, 26 DE ABRIL DE 1960

Tempo: Bom. Nevoeiro pela manhã. Temperatura: Em elevação. Ventos: De Nordeste a Norte, fracos. Máxima: 31.4 (Bangu). — Mínima: 15.6 (Praça Barão de Taquara).

ANO XXXII — N. 9.761

Diario Carioca

Fundador: J. E. de Macedo Soares

BIBLIOTECA NACIONAL Rio de Janeiro

O Máximo de Jornal no Mínimo de Espaço

PREÇO: Cr$ 5,00

LEANDRO, ENOJADO, EFETIVOU RENÚNCIA

Mais pressa no ritmo de construção de Brasília

BRASÍLIA — (Pelo telefone)

O presidente Juscelino Kubitschek determinou, ontem, reunido com os dirigentes da NOVACAP, que o ritmo de construção de Brasília deverá ser incrementado, estabelecendo que a Zona Norte da cidade esteja concluída dentro de quatro meses, assim como vários serviço se obras de complementação da Zona Sul, já construída.

Ficou igualmente data para a inauguração do deslumbrante Teatro Municipal de Brasília que por enquanto é, ainda, apenas maquete: o espetáculo inaugural será no dia 30 de janeiro, véspera da transmissão do cargo ao futuro presidente, devendo a récita de estréia, de acôrdo com os desejos do presidente, dar-se com a apresentação de um "ballet" pelo Teatro de Bolshoi, de Moscou.

PRAZOS EXÍGUOS

A reunião de ontem do presidente com os dirigentes da NOVACAP, logo após ter sido dada posse, no Palácio do Planalto, ao sr Osvaldo Pe-

(Conclui na 11ª pág.)

Violentas críticas do ex-vice ao seu partido

O sr. Leandro Maciel renunciou ontem ao seu lugar de companheiro de chapa do sr. Jânio Quadros, declarando, em nota escrita, que distribuiu sorridente à imprensa, num encontro, ontem à tarde, no Hotel Serrador, que o fazia "enojado". "Estou convencido — diz ainda a nota do sr. Leandro, que acusa seu partido de nada ter feito em favor da sua candidatura — de que a leviandade, a deslealdade, a astúcia, o subôrno são desgraçadamente armas que dão, muitas vêzes, grandeza na vida pública".

O presidente da UDN, sr. Magalhães Pinto, respondendo à nota do candidato renunciante, disse estar convencido de que "com o correr do tempo o sr. Leandro Maciel verificará que os dirigentes da UDN não lhe faltaram".

CONVOCADO O DIRETÓRIO: SUBSTITUTO

A pedido do governador Cid Sampaio, o diretório nacional da UDN foi convocado extraordinàriamente para hoje, no Rio, onde se acham governadores e a maioria dos delegados estaduais, a fim de apreciar a renúncia do sr. Leandro Maciel, e de estudar o problema geral da crise partidária.

A tendência é não indicar desde já um novo candidato a vice-presidente, pois o único prócer que parece harmonizar as diversas correntes partidárias — Milton Campos — deixou a amigos, antes de viajar para Atenas, onde se acha, uma recomendação no sentido de não admitir, em qualquer hipótese, o lançamento do seu nome, pois não só carece de condições de saúde para fazer uma campanha como por que, já tendo sido derrotado uma vez pelo sr. João Goulart, não gostaria de voltar a fazê-lo.

Os outros nomes sugeridos vêm sendo submetidos a um sitema de votos, que dificulta qualquer articulação. A "bossa nova" reuniu-se ontem à noite aparentemente para sugerir a candidatura do sr. Gabriel Passos, líder nacionalista, mas o sr. Carlos Lacerda não concorda com a indi-

(Conclui na 11ª pág.)

NOJO E COCHICHO

"Enojado", o sr. Leandro Maciel, que aparece na foto cochichando no ouvido do sr. Irineu Bornhausen, deixou ontem de ser companheiro do sr. Jânio Quadros

SETTE INICIA GOVÊRNO PREENCHENDO PASTAS

Falta decidir apenas Secretaria de Saúde

Com exceção da Secretaria de Saúde e Assistência, a cuja frente se acha o sr. João Machado, as demais pastas do govêrno da Guanabara já têm escolhidos os seus novos titulares, depois que o sr. Sette Câmara concluiu, ontem mesmo, os entendimentos para a formação do seu secretariado.

São os seguintes os nomes escolhidos: Administração, Antônio dos Santos Barçante; Interior e Segurança, Erasmo Martins Pedro; Finanças, Luís de Albuquerque Maranhão; Viação e Obras, engenheiro Ivo Magalhães; secretário do governador, cônsul Paulo de Tarso; Educação, professor Celso Cunha; Agricultura, Moura Brasil.

TRANSFERÊNCIA DE SERVIÇOS

O ministro Armando Falcão estêve ontem no Palácio da Guanabara em conferência com o governador Sette Câmara. À saída, informou ao DC que o objetivo da sua visita fôi o exame de alguns problemas relacionados com a transferência de bens e serviços da União para o novo Estado. Essas transferências serão objeto de leis complementares ao diploma que criou o Estado da Guanabara.

ÁGUA E LIXO

Falando ao DC, o engenheiro Ivo Magalhães disse que na secretaria da Viação e Obras traçará um programa de trabalho para a conclusão das obras da cidade. Atacará os problemas mais reclamados pela população, como água, buracos nas vias públicas, e coleta de lixo. Disse que ainda conversaria com o

(Conclui na 11ª pág.)

QUEM VIU E QUEM VÊ

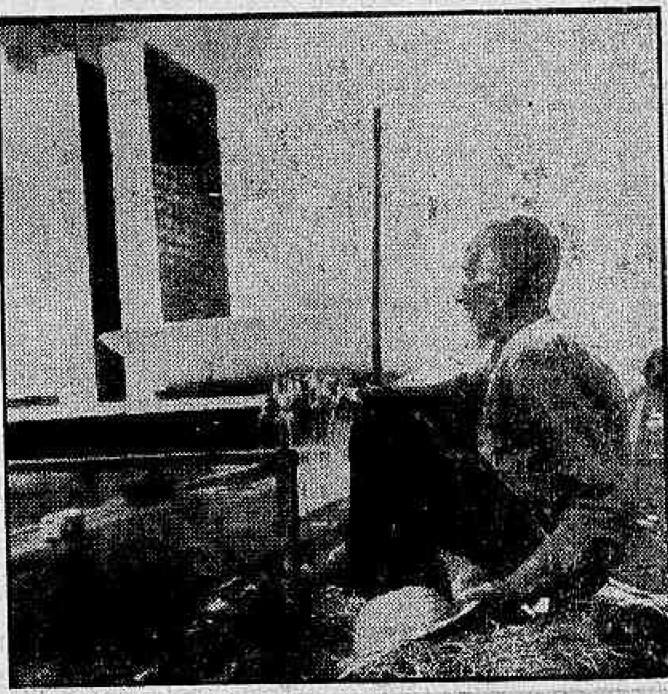

Em 1892, com 11 anos de idade, Viriato de Castro percorreu pela primeira vez, como integrante da comissão Luís Cruls, o Planalto Central onde hoje se acha localizada a nova capital do Brasil. A paisagem, àquele tempo, era formada de campos verdes a se sucederem, numa infinidade de capinzais e arbustos. Agora, passado tanto tempo, êle volta aos altiplanos goiânos... E quem poderá descrever a sua emoção diante da metamorfose operada pela firme determinação de um homem e pelo trabalho consciente de um povo?

JK: Brasil provou que pode recuperar o tempo perdido

BRASÍLIA (pelo telefone)

No discurso que pronunciou ontem, diretamente de Brasília para todo o país, o presidente Juscelino Kubitschek frisou: "Está provado que um povo que ergue, no deserto, em tempo vertiginoso, com os próprios recursos, com os próprios técnicos, com as próprias energias, uma cidade como esta, é suficientemente capaz de recuperar o tempo perdido, de acelerar a sua marcha no sentido de abolir a distância que o separa dos povos mais desenvolvidos".

O presidente reiterou o seu espírito de obediência à lei — o mesmo espírito que o levou a construir a nova capital do Brasil: com a alegria do dever cumprido, retornará, "impreterivelmente na data marcada em lei, à vida particular", pois — segundo acentuou — "ao desenvolvimento dêste país no plano material deve necessàriamente corresponder um desenvolvimento no plano político. Escolhemos a democracia e desejamos crescer como povo livre".

CAPACIDADE

Eis, na íntegra, a saudação do chefe do govêrno a todos os brasileiros, dirigida de Brasília:

"Julguei oportuno, nestes primeiros dias de instalação do Govêrno Federal em Brasília, dirigir algumas palavras a todos os habitantes do território nacional. É para mim uma grave e comovida sensação, a de saudar os brasileiros daqui dêste planalto central, e dizer-lhes o que importa seja dito nesta hora.

"Dou graças a Deus, com profundo recolhimento, por ter chegado até à Cidade da Esperança; por ter-me sido permitido atingir com os membros do meu govêrno êste sítio, em obediência a um preceito constitucional e consequentemente em obediência aos supremos interêsses de unidade, do desenvolvimento e da segurança do nosso país. Está evidenciado que o Brasil se concentrou, se uniu mais a si mesmo; que a construção de Brasília é o mais importante feito que já se verificou no processo de nosso crescimento; está provado que um povo que ergue, no deserto, em tempo vertiginoso, com os próprios recursos, com os próprios, técnicos, com as próprias energias, uma cidade como esta, é suficientemente capaz de recuperar o tempo perdido, de acelerar a sua marcha no sentido de abolir a distância que o separa dos povos mais desenvolvidos.

"Vendo desfilar os homens que desejo repeti-lo aqui. foram os operários do milagre, êsses fortes soldados de nossa epopéia. com seus semblantes tostados. mas iluminados pela alegria contagiante do triunfo. dei graças a Deus pelo meu acêrto em ter tido confiança nêles. graças a Deus pela certeza, já não minha. mas de tô-

(Conclui na 11ª pág.)

Terremoto abalou Irã e causou 1500 mortes

TEERÃ e GENEBRA, 25 — (UPI-FP-DC) — A operação de salvamento das vítimas do terremoto que ontem reduziu a escombros a cidade iraniana de Lar, matando 1.500 pessoas e ferindo cêrca de três mil, está sendo realizada com grande dificuldade, dada a falta de pessoal necessário à prestação dos socorros e de casas para alojamento dos feridos.

A Cruz Vermelha Iraniana enviou telegrama à Cruz Vermelha Internacional, em Genebra, advertindo que o terremoto de ontem talvez seja a maior tragédia verificada no Irã em muitos anos e pediu, ao mesmo tempo, que lhe seja prestada tôda sorte de auxílio.

TOTAL SILÊNCIO

Lar oferece um espetáculo de desolação. Na localidade reduzida a escombros, reina total silêncio, apenas perturbado, pelos gemidos das vítimas ainda sob suas casas destruídas. Durante tôda a manhã, elementos militares estabeleceram fora da cidade pequena pista para aviões leves que servem de ambulância do "Crescente Vermelho" e serão utilizados para o transporte dos feridos para a localidade de Chiraz. Ao mesmo tempo, outros aparelhos partiram daquela cidade e de Teerã, lançando de pára-quedas, nos arredores de Lar, medicamentos, roupas e tendas de campanha.

A cidade sinistrada contava com apenas 17 mil habitantes que, somados aos dos seus subúrbios, integrados por grandes aldeias, dão a Lar um total de 40 mil almas. Ignora-

(Conclui na 11ª pág.)

Lacerda é candidato a governador

O sr. Carlos Lacerda declarou-se, em entrevista concedida a um matutino, dispôsto a lançar-se candidato a governador de Guanabara, substituindo assim o general Menezes Cortes, que condicionou sua candidatura, desde o início, à do líder udenista carioca.

A apresentação da candidatura Lacerda não será, todavia, um problema pacífico dentro da UDN, pois os srs. Adauto Cardoso e Mário Martins colocaram também as respectivas candidaturas, des-

(Conclui na 11ª pág.)

Magalhães também disposto à renúncia

À margem da renúncia do sr. Leandro Maciel, a crise da UDN agravou-se no sábado e domingo, por ter decidido o sr. Magalhães Pinto renunciar à presidência do partido e à sua candidatura a governador de Minas caso continuasse expostô aos ataques do sr. Carlos Lacerda, que procura atingí-lo na sua honra pessoal. A renúncia do sr. Magalhães Pinto lhe permitiria defender-se dos referidos ataques e repor seu problema de honra no devido lugar.

Comunicada a decisão do presidente da UDN ao sr. Jânio Quadros, o candidato declarou-se solidário com o sr. Magalhães Pinto e passou a atuar no sentido de silenciar o antigo líder da Oposição, dando-se ao presidente do partido uma reparação moral.

LACERDA RECUA

O sr. Carlos Lacerda, segundo informou o sr. Seixas Dória, escreveu uma carta ao sr. Magalhães Pinto e já ontem, no seu jornal, deixou de atacar o presidente do seu partido. Não se sabe se o presidente udenista considera satisfetória essa atitude ou se a candidato ou o próprio partido tomarão a iniciativa de defendê-lo das acusações reiteradas do antigo líder oposicionista.

A crise udenista foi apreciada numa série de runiões, inclusive numa realizada na casa do sr. Castilho Cabral, presentes os srs. Jânio Quadros, Juraci Magalhães, Cid Sampaio, Lacerda, Virgílio Távora e Emílio Carlos.

A comunicação da decisão do sr. Magalhães ao sr. Jânio foi feita num encontro dos dois realizado na casa do sr. Afonso Arinos. Também na residência do sr. Afonso Arinos o presidente da UDN mineira, sr. Osvaldo Pierucetti,

(Conclui na 11ª pág.)

Chegou José Américo

Encontra-se no Rio o ministro José Américo, que aqui se demorará por várias semanas, tratando de assuntos particulares e também com o objetivo de se submeter a tratamento de saúde.

Declarou ao DIARIO CARIOCA que não deseja, de modo algum, tomar parte na atual campanha sucessória presidencial e que não terá a iniciativa de qualquer contato político, durante sua permanência nesta capital.

BRASÍLIA

Perguntado sôbre a significação da mudança da capital,

(Conclui na 11ª pág.)

MINISTRO

Volta ao Rio depois de cinco anos de ausência o sr. José Américo

Ministério reuniu-se para debater moradia

BRASÍLIA — (Pelo telefone)

Realizou-se domingo, às 8 horas da manhã, a primeira reunião ordinária do Ministério em Brasília, convocada pelo presidente da República, na qual foram examinados os problemas referentes à instalação definitiva dos membros do Poder Legislativo na nova capital, através de relatórios apresentados pelos deputados Ranieri Mazzilli e Neiva Moreira, presentes à reunião.

Além dos ministros das diversas Pastas, e daqueles deputados, compareceram os srs. Israel Pinheiro, prefeito de Brasília, João Guilherme Aragão, diretor-geral do DASP, e os membros do Grupo de Trabalho incumbido da transferência da capital. O presidente da República determinou urgentes medidas para solucionar o problema da moradia dos parlamentares.

PRIMEIRO DIA

Com essa reunião, o presidente da República teve, oficialmente, o seu primeiro dia de trabalho em Brasília. Chegando ao Palácio do Planalto às oito horas, já encontrou todos os membros de seus gabinetes Civil e Militar, em cuja companhia percorreu, em seguida, as dependências dos gabinetes, a fim de certificar-se da situação de cada um dêles após a conclusão das obras de acabamento. Deteve-se, com o maior interêsse, nas salas destinadas aos parlamentares, quando em Palácio.

Passou, a seguir, a despachar com o chefe do gabinete Militar, sr. Nelson de Melo, assinando vários atos na pasta da Guerra, alguns de promoção nas diversas armas, ou-

(Conclui na 11ª pág.)

"SÃO PAULO"
COMPANHIA NACIONAL DE SEGUROS DE VIDA
DIRETORES:
Dr. José Maria Whitaker
Dr. José Carlos de Macedo Soares
Dr. Firmino Antônio Whitaker
Sucursal no RIO DE JANEIRO — Av. Rio Branco, 133 — 10º andar — Sede: Rua 15 de Novembro, 324 — SÃO PAULO

Juscelino grato a Nóbrega

Considera-se provável que o sr. Fernando Nóbrega, que participou das festas de inauguração de Brasília ainda na qualidade de ministro continuará na pasta da Agricultura até o fim do govêrno.

Na carta em que agradeceu os seus serviços no Ministério do Trabalho, disse o presidente da República ao sr. Fernando Nóbrega: "Estou certo de que não faltarão para o futuro novas oportunidades para a Nação recorrer à sua experiência e espírito público, convocando-o uma vez mais ao serviço da coletividade."

CARTA DE JK

O sr. Fernando Nóbrega, ao despedir-se do presidente, em Brasília, agradeceu a confiança nêle depositada pelo sr. Juscelino Kubitschek e a distinção de tê-lo mantido no pôsto ainda na fase de mu-

(Conclui na 11ª pág.)

Batalha contra o tempo

Brasília, 25 (Pelo teletipo)

A CRÍTICA mais frequente que se ouvia à construção de Brasília era a motivada pelo ritmo em que esta vinha sendo edificada. Pois o presidente Kubitschek determinou hoje aos diretores da NOVACAP que, nos meses que lhe restam de govêrno, intensifiquem mais ainda a construção da nova capital.

Não se trabalhasse em Brasília vinte e quatro horas por dia, e ela não poderia ter sido inaugurada alguns dias atrás. Se o dia de JK se prolongar no tempo por mais de vinte e quatro horas, não se duvide que, do maior esfôrço ainda, de cada um dos responsáveis pela execução da grande obra, essas vinte e quatro horas se poderão converter em quarenta e oito, segundo espera o presidente. Maior racionalização no uso dos recursos mobilizados, maior diligência da parte dos chefes, é isso o que tem em mente o sr. Kubitschek ao recomendar ainda maior atividade neste fim de govêrno.

Se foi possível manter, na construção de Brasília, o ritmo de trabalho que muitos consideram fantástico — e que provou ser perfeitamente sustentável, com o emprêgo de novos métodos e do revezamento do pessoal no espaço de vinte e quatro horas — parece que também será exequível o projeto de melhorar ainda mais o andamento das obras, mediante o melhor aproveitamento dos recursos e à luz da rica experiência adquirida.

CERTO é que se a promessa dos 50 anos em 5, não tiver sido superada, ao menos terá sido plenamente realizada. O Brasil inteiro entrou no ritmo de Brasília, no ritmo de JK, não havendo mãos a medir na batalha contra o tempo em que se empenha o presidente da República, ansioso por ultrapassar as próprias metas até o marco de sua movimentada gestão.

Vivemos em tempos revolucionários. Estamos envolvidos por uma verdadeira revolução econômica e técnica de consequências que não podemos medir com exatidão. O velho ditado "calma no Brasil, e no Brasil não há pressa", teve os seus últimos partidários entre os jornalistas e parlamentares que se obstinaram em esbravejar contra o "açodamento do sr. Kubitschek". O país inteiro compreendeu, entretanto, o esfôrço sobreumano realizado pelo chefe do govêrno e se mostra surdo à pregação oposicionista, que pretendeu levantá-lo contra a marcha que se vai imprimindo à solução de cada um dos grandes problemas nacionais.

Inaugurando Brasília, o presidente poderia descansar um pouco sôbre os louros colhidos. Era isso o que muitos esperavam, mas não o que estava na mente de JK, apressado em dizer aos seus colaboradores que não chegou a hora do repouso, mas de maiores batalhas e canseiras.

ENTRETANTO, chegou também a hora das incompreensões, dos doestos infundados, do leviano clamor daqueles que foram obrigados a transladar-se para Brasília, renunciando ao confôrto do Rio. Quando o Congresso reiniciar seus trabalhos, vamos ver quais os sibaritas que não podem aceitar esportivamente o sacrifício de viver numa cidade, ainda sem todos os recursos para uma vida cômoda e tranquila, mesmo que a mudança da capital signifique, como significa, uma reviravolta em nosso destino e venha inaugurar novos tempos na história do país.

DANTON JOBIM

CONFLITO COM ESTUDANTES NA CAPITAL SUL-COREANA

Novamente exigida a renúncia do govêrno

SEUL, 25 — (UPI-FP-DC) — Uma manifestação de 150 professôres universitários — que redigiram um memorial pedindo a renúncia do Vice-presidente eleito, Lee-Ki-Poong — transformou-se em violenta manifestação quando dez mil estudantes juntaram-se aos mestres que marchavam para o palácio, enfrentaram a polícia que se lhes opunha e saquearam e incendiaram a residência de Lee. Pelo menos três estudantes morreram metralhados, quando pulavam as janelas dessa residência.

Por meio de alto-falantes, o Exército advertiu os manifestantes de que podiam ser atacados a tiros, de acôrdo com a Lei Marcial — em vigor desde têrça-feira passada — mas os estudantes não fazendo caso dessas ameaças exigiam a renúncia de Synghman Rhee, gritavam pedindo a morte de Lee Ki-Poong e mandavam que os soldados atirassem contra êles.

DISTÚRBIOS

Os distúrbios foram o ponto culminante de um dia de intensa atividade política, durante a qual Rhee nomeou três novos ministros e a Assembléia Nacional aceitou a renúncia do vice-Presidente J. M. Chang, líder do Partido Democrata, da oposição, que denunciou o terrorismo e a fraude nas eleições em que foi derrotado no mês passado. Rhee afastou o ministro do Interior, Ho Chin Ki, que tinha a responsabilidade da ordem pública. A Assembléia decidiu, por unânimidade, suspender a Lei Marcial.

DESORDENS

Depois de haver sido lido, diante do edifício da Assembléia Nacional, o texto de resolução reclamando a libertação dos estudantes ainda detidos, os professôres se dispersaram em ordem, mas a multidão que os animava se negou a seguir seu exemplo.

O Exército, receioso de que se renovassem as acusações de brutalidade, anunciou que fôra prêso o policial que matou um dos manifestantes.

O céu noturno foi cruzado pelo clarão dos tiros para o ar, ao mesmo tempo que tanques e unidades das Fôrças Armadas acudiam ao centro das manifestações. Mas os estudantes, entoando canções marciais e gritando, não se atemorizaram com a exibição de fôrça e continuaram seu desfile, sem fazer caso tampouco das bombas de gás lacrimogênio. Um grupo de estudantes, numa rua, se apoderou de um bonde e lançou-o contra um tanque.

LEE FUGIU

Um grupo incitou os manifestantes a atacarem a Embaixada dos EUA, mas isto não aconteceu.

Umas quinhentas pessoas atacaram a residência de Lee, invadindo-a, depois de destruir as janelas. A única pessoa que se encontrava no seu interior, porém, era um tenente do Exército. Lee, que conta 63 anos e que controla a Polícia, fugira com a família.

Por outro lado, o cargo de novo chefe do govêrno sul-coreano será exercido pelo sr. Huh Chung, que ocupará igualmente o pôsto de ministro das Relações Exteriores. A notícia dessa nomeação, dada hoje à noite, indica que o sr. Lee Ho exercerá as funções de ministro do Interior e que o sr. Kwan On Sung Yul exercerá as funções de ministro da Justiça.

ATENÇÃO

Vendem-se 206 alqueires de terra a 4 quilometros de São Miguel de Araguaia E 516 alqueires a 16 quilômetros de Araguaçu. Ficam na direção da Estrada Federal Brasília-Belém, um pouco na frente de Porangatu. São boas matas e boas águas, madeiras cedro, peroba, aroeira do sertão, pateiro, paineira, etc. Tem estrada de veículo em tôdas duas, e terreno legalizado. Tratar com o proprietário, Antônio Alves Sobrinho, Avenida Anhanguera, 62 — Príncipe Hotel — Goiânia.

INTERVENÇÃO DA OEA NA GUATEMALA

GUATEMALA, 25 (UPI-DC) — O govêrno da Guatemala pediu hoje oficialmente a intervenção da Organização dos Estados Americanos para que êsse organismo estabeleça «a verdade no conflito com a República de Cuba» e ao mesmo tempo ameaçou romper relações diplomáticas com aquêle país.

Sábado último, o ministro das Relações Exteriores de Cuba, Raul Roa, declarou «categòricamente» que com a cumplicidade do presidente Miguel Ydígoras Fuentes «e o concurso de United Fruit Company», estava sendo preparada no território guatemalteco uma invasão armada de Cuba.

DENÚNCIA

Anteriormente, o govêrno da Guatemala tinha denunciado a existência neste país de um movimento «dirigido em Cuba» e em seguida chamou seu embaixador em Havana.

Na manhã de hoje, o Ministério das Relações Exteriores da Guatemala enviou uma nota ao secretário-geral da OEA, dr. José A. Mora, pedindo-lhe designar diversas comissões para iniciarem «minuciosa investigação em Cuba e Guatemala» a fim de pôr em evidência em qual dos dois países está sendo organizada uma invasão para agredir o outro. Assim informou, às 10,30 da manhã de hoje, o ministro das Relações Exteriores, Jesus Unda Murillo.

«Pedimos à OEA — disse Unda Murillo — que envie uma delegação a Guatemala para que inspecione polegada por polegada de nosso território com o fim de desmentir as afirmações do govêrno e da imprensa de Cuba, de que está sendo preparada na Guatemala uma invasão para derrubar o govêrno de Fidel Castro».

Kruchev ameaça fazer tratado com alemães

MOSCOU, 25 — (UPI-DC) — Nikita Kruchev reiterou, hoje, sua ameaça de que a União Soviética assinará uma paz em separado com a Alemanha Oriental comunista, se o Ocidente se negar a fazer o mesmo, e em seguida advertiu os três grandes ocidentais que isso lhes significará automàticamente a perda de seus direitos de acesso a Berlim, por terra, água ou ar.

O primeiro-ministro soviético reiterou a advertência em um discurso de uma hora e 40 minutos, pronunciado em Baku, durante as comemorações da passagem do 40.º aniversário do Partido Comunista de Azerbadjan. Seu discurso foi dado a conhecer aqui pela agência de notícias "Tass".

SOBERANIA TERRITORIAL

"Berlim Ocidental se encontra dentro do território da República Democrática Alemã, e é evidente que, com a assinatura de um tratado de paz, a R. D. A. exercerá direitos de soberania sôbre a totalidade de seu território — disse Kruchev. Por conseguinte, se as potências ocidentais se negaram a assinar um tratado de paz com a R. D. A., isso não lhes reservará os direitos em cuja preservação insistem. Perderão, assim, obviamente, o direito de acesso a Berlim Ocidental, por terra, água ou ar.

"Temos feito e faremos todo o possível por fazer-nos entender corretamente".

DESARMAMENTO

Kruchev assinalou que, na opinião da União Soviética, o desarmamento deve ser o primeiro problema da próxima conferência dos "quatro grandes", em Paris, porém ressaltou que também é preciso solucionar as questões da Alemanha e de Berlim, assinando a paz com os dois Estados alemães, pondo fim ao regime de ocupação em Berlim e convertendo o setor ocidental em uma "cidade livre", dentro do território da Alemanha Oriental.

NOIVA POBRE E INTRIGANTE RICA

FOTONOVELA COMPLETA

AMAR A UMA LADRA ! — AMOR É FLOR PRIMAVERIL — NOITE SEM LUZ
O AMOR CAIDO DO CÉU — FLAGRANTES DO MUNDO INTEIRO

MODAS - CANÇÕES FAMOSAS - COZINHA - BELEZA - ASTROLOGIA E FELICIDADE - AS COISAS NUNCA VISTAS DO CINEMA - ESPELHO DE VÊNUS - HUMORISMO - PASSATEMPOS, etc., etc.

GRANDE HOTEL a mágica revista do amor
Cr$ 15,00 — Nas bancas

RÁDIO RIO DE JANEIRO

ZYZ 34 — ONDAS MÉDIAS — 1.320 KCS.
ZYZ 30 — ONDAS CURTAS — 5.045 KCS.
FM. 29.9 Mcs.

APRESENTARÁ

DIÀRIAMENTE, a partir de 2 de MAIO

O PROGRAMA

ENTARDECER NO SERTÃO

COM O

Coronel Narcizinho e seus Candangos

Música Sertaneja - Desafios - Caipiradas - Piadas e

UM MUNDO DE ATRAÇÕES

Entardecer no Sertão

Em 2 de MAIO

Às 17,00 horas

ASTENIA SEXUAL

Voronof revolucionou a Medicina demonstrando a possibilidade da restauração das energias perdidas e do vigor sexual. Chamamos pois a atenção da classe médica para a fórmula do TONOKLEN (comprimidos), destinada à restauração das funções genitais. Nas drogarias ou pelo reembôlso Caixa Postal, 4 — Tijuca, Rio. Tel.: 48-3087. — Peçam literatura gratis.

Teresópolis

Vende-se lindo sitio limitado com riacho, área de 10.000 m2. Pagamento em 70 meses, sem entrada, a partir de 3.000,00 cruzeiros por mês, sem juros. Telefonar para o sr. GREGORY. — Telefones: 23.8976 e 43-3328. Av. Presidente Vargas, 534 — 2.º andar.

LLOYD BRASILEIRO

Patrimônio Nacional

Escritório: Rua do Rosário n.º 1
Telefone: 31-2060
Praças e Fretes — S/loja
Telefone: 31 3329
Passagens térreo — Telefone: 31-3304

NORTE

CARIOCA
Vg. 24 — 1
Sairá a 27 do corrente para:
Natal - Fortaleza e S. Luis

EUROPA

LÓIDE BRASIL
Sairá a 11 de maio para:
Ilhéus — Salvador — Cabedelo — Havre — Dunquerque — Antuérpia — Roterdam — Bremem e Hamburgo

LÓIDE S. DOMINGOS
Sairá a 26 do corrente para:
Vitória — Cabedelo — Recife
S. Vicente — Casablanca — — Gibraltar — Barcelona — Marselha — Gênova — Nápoles e Trieste

AMERICA DO NORTE SAIDAS DO RIO

LÓIDE VENEZUELA
Sairá a 27 do corrente para:
Barra de Ilhéus — Salvador e Nova Iorque

LÓIDE EQUADOR
Sairá a 25 de maio para:
Vitória e Nova Orleans

AMERICA DO NORTE SAIDAS DE SANTOS

LÓIDE VENEZUELA
Sairá a 26 do corrente para:
Angra dos Reis — Rio — B. de Ilhéus — Salvador e Nova Iorque

LÓIDE EQUADOR
Sairá a 23 do corrente para:
Rio — Vitória — Nova Orleans

AVISO

Qualquer alteração nas datas de saída dos navios será publicada neste local.

RAIOS X Dr. Victor Côrtes

Exames radiológicos em residências

TOMOGRAFIAS

Diàriamente das 8 às 11 e das 14 às 17 horas
RUA ARAÚJO PORTO ALEGRE, 70
9.º andar — Tel.: 22-5330

mais uma!!!

VANTAGEM EXCEPCIONAL

CREDI-PANAIR

Passagens a crédito para QUALQUER CIDADE da **EUROPA** e **ORIENTE MÉDIO**

V. paga totalmente em prestações mensais a sua passagem e nós combinamos a sua viagem nos luxuosos DC-7C da PANAIR com os horários das emprêsas que servem, na Europa e Oriente Médio, outras cidades fora das nossas linhas.

USE TAMBÉM O PLANO DE CRÉDITO PASSAGEM + HOTEL

INFORME-SE NO SEU AGENTE DE VIAGENS OU NAS AGÊNCIAS DA

PANAIR

Construtora de Portos e Estradas S. A.

Rua Senador Dantas, 45 — B — 5.º andar — RIO

RELATORIO DA DIRETORIA

Senhores Acionistas:

Dando cumprimento as disposições legais e estatutárias, submetemos à apreciação dos Senhores Acionistas o Balanço Geral, demonstração da conta de Lucros e Perdas, relativos ao exercício findo em 31 de dezembro de 1959, bem como o Parecer do Conselho Fiscal, ficando a Diretoria a disposição de VV. SS. para qualquer esclarecimento que se faça necessário.

Rio de Janeiro, 21 de março de 1960. — (Ass.) **Walter Bezerra de Sá**, Diretor-Presidente. — **Sérgio Cabral de Sá**, Diretor Vice-Presidente. — **Raul Cabral de Sá**, Diretor-Técnico.

BALANÇO GERAL ENCERRADO EM 31 DE DEZEMBRO DE 1959

ATIVO

Disponível:		
Caixa e Bancos		295.269,00
Realizável a Curto Prazo:		
Contas a Receber de Obras	9.284.168,00	
Duplicatas a Receber	488.000,00	
Materiais	2.559.028,20	
Títulos de Renda	885.453,00	
Contas Correntes a Curto Prazo	8.005.764,70	
Outras Contas a Curto Prazo	233.381,60	21.455.795,50
Realizável a Longo Prazo:		
Cauções e Depositos	485.829,00	
Empréstimos Compulsórios	160.094,80	645.923,80
Imobilizado:		
Ferramentas	94.078,30	
Maquinas, Motores e Equipamentos	12.920.387,80	
Moveis e Utensilios	1.005.602,40	
Veiculos	2.565.602,20	16.585.670,70
Contas de Compensação:		
Ações Caucionadas	150.000,00	
Bancos C/Garantida	125.000,00	
Depósitos em Títulos	1.226.000,00	
Obras em Andamento C/Garantida	2.108.000,00	
Titulos de Renda de Terceiros	500.000,00	
Obras a Executar — Ajustes Firmados	128.623.680,30	132.732.680,30
TOTAL DO ATIVO		171.715.339,30

PASSIVO

Não Exigível:		
Capital	10.000.000,00	
Fundo de Reserva Legal	778.635,00	
Fundo de Depreciação	1.494.394,90	
Fundo para Devedores Duvid.	48.800,00	12.321.829,90
Exigível a Curto Prazo:		
Bancos Credores	189.271,10	
Fornecedores	6.087.034,10	
Duplicatas Descontadas	363.000,00	
Obrigações a Curto Prazo	9.977.809,70	16.617.114,90
Exigível a Longo Prazo:		
Contas Correntes a Longo Prazo	2.879.311,90	
Obrigações a Longo Prazo	6.700.000,00	9.579.311,90
Resultados Pendentes:		
Resultado a Disposição da Assembléia		464.402,30
Contas de Compensação:		
Caução da Diretoria	150.000,00	
Duplicatas Caucionadas	125.000,00	
Títulos de Renda Caucionados	1.226.00,00	
Bancos C/Esp. Garantida	2.108.000,00	
Empréstimos em Títulos	500.000,00	
Obras em Andamento – Ajustes Firmados	128.623.680,30	132.732.680,30
TOTAL DO PASSIVO		171.715.339,30

DEMONSTRAÇÃO DA CONTA DE LUCROS E PERDAS

DEBITO

Despesas Gerais	7.004.639,80
Dividas Incobráveis	119.516,50
Fundo de Depreciação	473.311,00
Fundo de Reserva Legal	24.442,20
Fundo para Devedores Duvidosos	48.800,00
RESULTADO a disposição da Assemb. Geral Ordinária	464.402,30
TOTAL DO DEBITO	8.135.111,80

CREDITO

Resultado das Operações Sociais	7.856.556,20
Receitas Diversas	15.567,20
Reversão do Fundo p/Devedores Duvidosos	262.988,40
TOTAL DO CREDITO	8.135.111,80

Rio de Janeiro, 31 de dezembro de 1959. — (Ass.) **Walter Bezerra de Sá**, Diretor-Presidente. — **Sérgio Cabral de Sá**, Diretor Vice-Presidente. — **Raul Cabral de Sá**, Diretor-Técnico. — **Vasco Lima de Menezes**, Contador, CRC. 356 — RJ, IS 74 — DF. — **Aldo Lunardi**, Auditor — CRC. 8.326 — DF.

PARECER DO CONSELHO FISCAL

Os abaixo assinados, membros efetivos do Conselho Fiscal da Construtora de Portos e Estradas S/A., procederam, nesta data, em sua sede, ao exame do Balanço Geral, inventário e contas apresentados por sua Diretoria referentes ao exercício de 1959 ora findo, documentos que demonstram com clareza os negócios e operações no mencionado exercício, merecendo, assim, a sua aprovação por parte dos Senhores Acionistas. — Rio de Janeiro, 21 de março de 1960. — (Ass.) **Walter Fernandes, Hélio Gomes Parente e Sérgio Franklin Quintela.**

Rio de Janeiro, 22 de abril de 1960. — **Walter Bezerra de Sá**, Diretor-Presidente. — **Sérgio Cabral de Sá**, Diretor Vice-Presidente. — **Vasco Lima de Menezes**, Técnico em Contabilidade — 356 — RJ. IS. 74 DF. — C.R.C.

Lott e Jango partem amanhã: Pôrto Alegre

POLITICA DOS ESTADOS

Homenageado Jango em Valinhos (S. P.)

Para participar de uma reunião de produtores agrícolas de São Paulo, especialmente cafeicultores, o sr. João Goulart estêve em Valinhos, domingo último, onde, em contacto com os representantes autorizados daquela classe, debateu longamente os problemas da lavoura paulista e em particular o referente à comercialização da nova safra de café.

Na passagem por Valinhos, o vice-presidente da República, que se dirigia para a Fazenda São Pedro, de propriedade do sr. Rolim Teles, recebeu as homenagens da cidade em um comício, promovido pelo PTB local, que contou com a participação de estudantes e várias delegações operárias.

POLÍTICA AGRÁRIA REALISTA

Na fazenda onde se realizou a concentração os ruralistas ofereceram um churrasco ao sr. João Goulart, ocasião em que vários oradores manifestaram seu aprêço ao vice-presidente da República, interpretando o pensamento de agremiações políticas e de entidades das classes produtoras e trabalhistas. Entre outros, falaram os srs. Luciano Nogueira Filho, líder do PSD na Assembléia Legislativa, deputado Luís Lapa e sr. Rolim Teles.

Ao agradecer, o sr. João Goulart fêz a análise do desenvolvimento industrial do país para afirmar que, em benefício do progresso nacional, é necessário que se estabeleça no Brasil uma política agrária realista. Argumentou que a indústria não poderá andar sem agricultura estruturada em bases modernas e, portanto, de alto rendimento.

ASSISTÊNCIA AO HOMEM DO CAMPO

Prosseguindo, fêz o histórico dos esforços que tem sido realizados até o presente no sentido de proporcionar maior assistência ao homem do campo, sem que entretanto se tenha chegado a formular um plano objetivo. Mostrou que nesse terreno são muitas as incompreensões e que o problema agrário brasileiro está a exigir maior atenção dos podêres públicos com a finalidade de proporcionar aos produtores maior assistência técnica e financiamento fácil.

Após o almôço, realizou-se a reunião dos produtores agrícolas sob a presidência do sr. João Goulart, presentes, entre outros, o sr. Rolim Teles, presidente da Sociedade Ruralista Brasileira; sr. Clóvis Salles Santos, presidente da FARESP; coronel Moura Matos, secretário da Sociedade Paulista de Cafeicultores e senador Maculan, candidato do PTB ao govêrno do Paraná.

CAFE'

A comercialização da nova safra de café foi tema que maior atenção mereceu do sr. João Goulart e dos ruralistas presentes. Os cafeicultores manifestaram-se dispostos a arcar com os ônus da superprodução, desde que o govêrno, em contrapartida, execute medidas adequadas ao amparo da lavoura.

Argumentaram os lavradores que superprodução é problema de complexa solução, porquanto a proibição de novas plantações no país não resolveria, no jôgo da oferta e da procura. Isto porque iríamos contribuir para incentivar o aumento das plantações em outros países. É, portanto, na supressão das lavouras deficitárias — acrescentaram os porta-vozes da lavoura paulista — substituindo seu volume de pequena produção pelas lavouras plantadas com técnica e recuperação do solo, e fazendo com que as sobras de produção fiquem pesando nas mãos dos produtores que se conseguirá interêsse pelo equilíbrio estatístico do café.

REUNIÃO DE TÉCNICOS

O sr. João Goulart, após ouvir as exposições que lhe foram feitas, prontificou-se a promover uma reunião de técnicos do IBC para discutir com os representantes da lavoura os problemas mais urgentes da produção cafeeira. Acrescentou o vice-presidente da República que levará pessoalmente ao conhecimento do chefe do govêrno as reivindicações ruralistas do Estado de São Paulo.

Antes de regressar ao Rio, o sr. João Goulart recebeu uma delegação de líderes sindicais paulistas que o foram convidar para a sessão de encerramento do II Congresso dos Trabalhadores, que se instalará em São Paulo no dia 28, com encerramento previsto para o dia 1.º de maio. No entanto, o sr. João Goulart havia assumido compromissos para participar nessa data de reuniões com os trabalhadores em Volta Redonda e Curitiba. O encerramento do Congresso paulista foi antecipado, por iniciativa dos próprios líderes sindicais, para o dia 30 do corrente. Dêsse modo, o vice-presidente da República deverá presidir nesse dia à sessão de encerramento do II Congresso Sindical de São Paulo, em solenidade que se realizará no Teatro Oberdan, no Brás.

LOTT E A CAMPANHA DE ESCLARECIMENTO

S. PAULO, 25 (TSP-DC) — Depois de amanhã, às 20 horas, a Juventude Socialista de São Paulo estará reunida na Praça Carlos Gomes, 109, para iniciar a «campanha de esclarecimento popular dos objetivos que norteiam a candidatura do marechal Henrique Teixeira Lott à presidência da República». Estarão presentes representantes de todos os comitês pró-candidatura Lott do Estado, bem como presidentes de diretórios regionais e municipais do Partido Socialista, do PTB e do PSD.

R. G. SUL: PSD realizou convenção

Realizou-se sábado à noite, em Pôrto Alegre, a Convenção do PSD gaúcho, que, no entanto, não contou com a presença da direção do partido e do seu presidente, deputado Hermes Pereira de Sousa.

Presidiu os trabalhos, o deputado Tarso Dutra, assessorado pelos deputados Daniel Faraco e Joaquim Duval (lotistas) e Hélvio Jobim. Foi imediatamente aprovada a "questão aberta" para o problema sucessório presidencial.

QUESTÃO ABERTA

A moção aprovada pelos pessedistas, contrária à recomendação do Diretório Nacional do partido, estava assim redigida: "Os convencionais abaixo assinados, atendendo a que, por unanimidade de votos, o Diretório Regional do Partido Social Democrático do Rio Grande do Sul, considerou, em dezembro último na cidade de Santa Maria, permanecerem extremamente desfavoráveis as condições no Estado, para uma aliança com o PTB, capaz de ser aceita e cumprida lealmente pelo eleitorado partidário, face à conduta dos dirigentes daquela agremiação; e atendendo a que a estrutura nacional dos partidos, de formação histórica demorada, deve comportar ainda, a influência das peculiaridades regionais, que atuam como fator de sobrevivência dos ideais comuns; propõem: "que se reconheça aos pessedistas gaúchos a legitimidade dos motivos que os conduzem à livre preferência pelas diversas candidaturas à presidência da República e dos imperativos de ética política que os impedem de sufragar a candidatura do senhor João Goulart à vice-presidência".

SERGIPE: Edna Lott em campanha

ARACAJÚ, (Tsp-DC) — A fim de atender convite que lhe formulou o prefeito de Aracajú, chegou a esta cidade a sra. Edna Lott, que veio em missão de propaganda de seu pai, marechal Teixeira Lott.

Uma caravana de automóveis conduziu a sra. Edna Lott à residência do líder pessedista, industrial Augusto Barreto, onde ficou hospedada. À noite, a sra. Edna Lott compareceu a um comício na praça Fausto Cardoso, em pró da candidatura Lott-Jango. Nêsse meeting falaram o prefeito desta cidade, sr. Conrado Araujo e os deputados Deoclécio Vieira e Viana Assis, ambos do PTB e o sr. Marcos Vieira, do PSD. A visitante encerrou o comício, focalizando os principais pontos da plataforma do candidato Lott.

MINAS: Magalhães gostou de Brasília

B. HORIZONTE, 24 (Transpress) — O deputado Magalhães Pinto, presidente da UDN nacional, regressou ontem de Brasília, devendo permanecer nesta cidade por tôda a semana, a fim de participar mais intensamente de comícios do candidato de oposição à presidência da República.

Quanto à sua impressão sôbre Brasília, disse:

"Foi muito boa, a respeito da arquitetura e do que foi alí realizado. Isto sem abrir mão do nosso dever de exigir do govêrno a prestação de como foi realizado e de quanto foi aplicado no empreendimento".

E continuou: "nosso partido não quiz retardar de um dia sequer a sua presença em Brasília, porque considera do seu dever estar presente na sede do govêrno para fiscalizar-lhe os atos e fazer oposição. Na reunião de nosso Diretório, que tive a honra de presidir, ficou deliberado que todos os deputados udenistas deverão permanecer em Brasília para ali desempenhar a sua tarefa na Câmara com o propósito de evitar que o poder Executivo, longe da vigilância dos órgãos da imprensa e divulgação, bem como da opinião pública, venha a praticar atos que deturpem ou ponham em risco as instituições democráticas".

Dos vários encontros que mantivemos com dirigentes, governadores e parlamentares da UDN, verificamos que há um pensamento único no partido que é o de trabalharmos todos pela sua unificação. As eventuais interpretações injustas e fantasiosas a respeito da direção do partido serão desfeitas pela realidade dos fatos que melhor atesta nossa conduta.

NERVOSOS — o prof. MAURÍCIO DE MEDEIROS mudou seu consultório para a Rua da Quitanda, 3 — salas 811 e 812, onde dá consultas às 2as., 4as e 6as. de 9 horas ao meio-dia. — Marcar hora telefonando tôdas as manhãs para 22-5941.

Penido na chefia da Casa Civil

O sr. Osvaldo Penido foi indicado, ontem, como o novo chefe da Casa Civil da Presidência da República, em substituição ao sr. Sette Câmara, atual governador do Estado da Guanabara.

O sr. Osvaldo Penido começou a tomar as providências no seu novo pôsto, enquanto recebe manifestações de aprêço e solidariedade de seus amigos e admiradores. (TSP).

DENIS VEIO COM VÁRIAS PROMOÇÕES

Trazendo, já assinados pelo presidente da República, os decretos de promoção de oficiais superiores das armas e serviços, o ministro da Guerra, marechal Odylio Denis, regressou em companhia de sua espôsa e de oficiais de seu gabinete, no domingo à tarde, de Brasília, onde foi instalar seu gabinete e assistir às festas de inauguração da nova capital do país.

Ontem, o titular chegou cêdo ao Ministério, onde recebido pelo chefe do seu gabinete, general Orlando Geisel, passou a despachar o expediente acumulado nos últimos dias, inclusive a promoção de numerosos capitães e tenentes das armas e serviços.

GENERAL BRAYNER

Com destino ao Rio, embarcará hoje na Europa o general Floriano de Lima Brayner, chefe do Estado Maior do Exército. Antes de se dirigir ao Velho Mundo, o general Brayner estêve assistindo, em caráter oficial, as manobras militares realizadas na zona do Canal do Panamá. Estêve também em Lisboa, a convite do govêrno português, seguindo depois para a faixa de Gaza, onde visitou o Batalhão Suez. No acantonamento da tropa brasileira, o general Brayner, durante os quatro dias que lá permaneceu, constatou, percorrendo suas instalações, que os soldados daquela Unidade gozam de relativo confôrto.

O chefe do Estado Maior inteirou-se ainda de detalhes sôbre o sistema de trabalho dos nossos soldados, que se revezam de seis em seis horas em 30 postos de observação. Por ocasião de sua visita, foi recepcionado pelo comandante da UNEF, general Chiani, com um banquete. O govêrno do Líbano condecorou-o com a Ordem do Cedro, após banquete com que também o homenageou. Já por ocasião de sua visita a Portugal fôra o general Brayner agraciado com a Grã Cruz de Aviz pelo presidente da República portuguêsa, almirante Américo Tomás.

Assistirá Congresso Plenário do P. T. B.

O marechal Teixeira Lott e o sr. João Goulart comparecerão, amanhã, dia 27, ao encerramento do I Congresso Plenário do PTB gaúcho que se realizará em Pôrto Alegre e que fôra adiado em virtude da inauguração da nova Capital Federal. A esta reunião estarão presentes prefeitos, vice-prefeitos e líderes trabalhistas estaduais e municipais.

O ex-ministro da Guerra, acompanhado do sr. João Goulart partirá do Rio, às 13 horas, devendo chegar em Pôrto Alegre às 18 horas para a sessão de encerramento do Congresso. Se houver tempo, o candidato pessedista será sabatinado pelo acadêmico da Pontifícia Universidade Católica, no mesmo dia.

VISITAS ADIADAS

O marechal Lott deveria visitar nessa oportunidade as cidades de Lagoa Vermelha e Caxias do Sul, onde realizaria comícios em praça pública. Todavia, devendo comparecer ao Congresso de Operários do Norte e Nordeste, que se realizará em Recife, no próximo dia 29, a programação inicial foi alterada, ficando, para a próxima viagem ao sul, a visita àquelas cidades.

PÔRTO ALEGRE-RECIFE

Com pouco tempo disponível para os compromissos assumidos com os diretórios do PTB e PSD gaúchos, em Pôrto Alegre, é provável que, daquela cidade sulina, o marechal Lott siga diretamente para o Recife.

Na capital pernambucana estarão deunidos, no dia 29, cêrca de 200 sindicatos e federações de classes trabalhadoras.

EM UBERABA

No próximo dia 30 o marechal Lott e o sr. João Goulart realizarão um comício na cidade mineira de Uberaba; no dia 1.º de maio próximo estarão em Volta Redonda.

No dia 4 de maio, o marechal Lott visitará as cidades fluminenses de Itaperuna e Campos, pernoitando na última e regressando ao Rio no dia seguinte.

COMITIVA NORDESTINA

Comporão a comitiva dos candidatos da coligação PTB-PSB ao Congresso de Operários, em Recife, o senador Barros de Carvalho (PTB), deputados Osvaldo Lima Filho (PTB), Lamartine Távora (PTB), Armando Monteiro Filho (PSD), Milvernes Lima (PSD), Andrade Lima (PSD), Barbosa Lima Sobrinho (PSB), Gilene de Carli (PSD e o sr. Arlindo Maciel, presidente do IAPETC.

A convite do sr. Arlindo Maciel, o marechal Lott e o vice-presidente João Goulart, comparecerão à cerimônia de inauguração de um núcleo residencial de 100 casas no bairro de Ibura, em Recife.

PROGRAMA

Para acertar detalhes do programa que será cumprido na capital pernambucana, o marechal Lott recebeu, ontem, no Comitê Central (Rua do Carmo, 27) o senador Barros de Carvalho e os deputados Osvaldo Lima Filho, José Lopes, Francisco Falcão e Lamartine Távora.

Aurélio chega aos 50

Os amigos e admiradores do escritor e filólogo Aurélio Buarque de Holanda vão oferecer-lhe um jantar, no próximo dia 3 de maio, no Bar Recreio, por motivo do transcurso do seu cinquentenário.

A comissão organizadora é composta dos srs.: Herbert Sales, Lêdo Ivo, editor Carlos Ribeiro, Elísio Condé, Maciel Pinheiro, editor José Olímpio, Arnon de Melo, Barbosa Melo e Fernando Sales.

Listas para adesões na Livraria São José, Revista "Leitura", "Jornal de Letras", Livraria José Olímpio e Biblioteca Municipal.

MAIOR AÇÃO AOS FISCAIS DE CONSUMO

O ministro da Fazenda expediu circular dando maior amplitude aos trabalhos de que se acham incumbidos os agentes fiscais do impôsto de consumo designados para fiscalização do impôsto do sêlo nas operações bancárias e em cartórios, de forma a melhor aproveitar os trabalhos dêsses funcionários em setores de sua especialização.

CÂMARA LEGISLATIVA

Celso vai promulgar projeto: excedentes

O presidente Celso Lisboa, segundo informou o sr. Frederico Trota, deverá promulgar, hoje, o projeto chamado das excedentes, em virtude de ter decorrido o prazo de dez dias, após sua aprovação, e remessa ao Executivo, sem que o antigo prefeito o sancionasse ou vetasse.

Ontem o sr. Frederico Trota enviou requerimento ao governador Sette Câmara, pedindo seja dado o nome da Escola Normal "Estácio de Sá" ao estabelecimento de ensino criado pelo mesmo projeto, como homenagem ao fundador da Cidade do Rio de Janeiro.

SÊLO E MEDALHA COMEMORATIVOS

O sr. Murilo Miranda apresentou requerimento, sugerindo ao governador Sette Câmara entrar em entendimentos com o Departamento dos Correios e Telégrafos no sentido de ser mantido um sêlo comemorativo da criação do Estado da Guanabara. Em outro requerimento, pediu ao governador providências para ser cunhada uma medalha comemorativa do mesmo evento.

TUDO MAL-ENTENDIDO

O sr. Telêmaco Gonçalves Maia, que há dias fêz as mais graves acusações ao engenheiro Mário Guedes, a respeito de pagamentos na Secretaria de Viação, declarou que examinou os documentos a que aludiu na sua denúncia, constatando que estava totalmente enganado quanto ao que disse. Disse que aquêle engenheiro é um homem íntegro, impoluto, limpo, de um passado que muito o recomenda pelo seu caráter e sua conduta. Pediu que o discurso anterior fôsse retirado dos Anais da Câmara.

NAO QUER SER DEPUTADO

O sr. Arnaldo Nogueira estranhou a atitude do presidente Celso Lisboa transformando a Câmara em Assembléia Legislativa do Estado da Guanabara e os vereadores em deputados. O sr. Osmar Resende foi outro que também não se conformou com a dupla transformação. O sr. Sales Neto disse estar em situação delicada. Se se declara vereador, acham que êle está usando uma falsa modéstia; se se declara deputado, acham que está se arrogando a título a que não tem direito.

OUTROS ASSUNTOS

O sr. Cesário de Melo apresentou projeto de lei, autorizando o governador a desapropriar áreas de terras nas margens da Estrada das Bandeiras, para loteamento industrial, na zona compreendida entre a Estrada dos Palmares e a Baía de Sepetiba. O sr. Murilo Miranda apresentou projeto de lei, criando, no Teatro Municipal a Companhia de Comédia «Artur Azevedo», com sua participação, anualmente, nas temporadas oficiais. O sr. Isaac Izecksohn leu mensagem do deputado Jânio Quadros dirigida à Federação das Sociedades Israelitas do Rio de Janeiro por motivo da passagem do 17.º aniversário do Levante de Varsóvia. O centro dos Professôres do Ensino Técnico Secundário enviou mensagem ao sr. Celso Lisboa, congratulando-se pela criação do Estado da Guanabara.

Bispo de Friburgo é Prior

Sua Santidade, o Papa João XXIII, nomeou primeiro bispo de Nova Friburgo o atual Prior do Mosteiro de São Bento no Rio de Janeiro, D. Clemente Isnard, OSB.

Trata-se da primeira nomeação de bispo beneditino no Brasil, nos últimos cem anos, porquanto o último prelado neste país, escolhido na Ordem de São Bento, D. Luís da Conceição Saraiva, assumiu a sede de São Luís do Maranhão, em 1861.

BIOGRAFIA

No mês em curso, comemorou dom Clemente Isnard 24 anos de ingresso no Mosteiro. Nasceu a 8 de julho de 1917, tendo sido batizado com o nome de José Carlos na festa de São José, no ano seguinte. Fêz a primeira comunhão e crismou-se a 17 de outubro de 1925. Formou-se em Direito, pela Faculdade do Rio de Janeiro, a 6 de dezembro de 1935 ingressando no ano seguinte, em abril, no Mosteiro de São Bento. A 19 de dezembro de 1942 foi ordenado padre e alcança, agora, a plenitude do Sacerdócio, com a designação do Papa, escolhendo-o para primeiro bispo da recém-criada diocese de Nova Friburgo.

SPVEA em Brasília: o Rio terá uma agência

Mais um órgão da administração federal principiou sua mudança para Brasília, embora cogite de manter funcionando, no Rio de Janeiro, um escritório que permita a manutenção de suas atividades no principal centro econômico do país. É a Superintendência da Valorização Econômica da Amazônia que montém uma representação no Distrito Federal e que, por via de consequência, terá de se transferir para a Nova Capital.

Não obstante, determinou o superintendente, sr. Valdir Bouhid, que a mudança deverá ser feita paulatinamente, a exemplo dos outros órgãos da administração pública federal.

AGÊNCIA NO RIO

Enquanto isso, é criado, no Rio, uma agência da SPEVEA, a ser dirigida provisoriamente por um representante da Superintendência no Distrito Federal, e, oportunamente, por um funcionário designado especialmente.

ESTAÇÃO DE RÁDIO

Por outro lado, a Estação de Rádio PRB-30, da Rodobrás, que vem funcionando da Representação do Distrito Federal, ficou, a partir de 21 de abril, subordinada, administrativamente à Agência do Rio de Janeiro, ao passo que a agência da Rodobrás em Brasília ficou subordinada à representação da SPEVEA.

VIII CONGRESSO NACIONAL DE JORNALISTAS

Convocada pela Federação Nacional de Jornalistas Profissionais e pela Comissão Permanente do VIII Congresso Nacional de Jornalistas, deverá se realizar em Manaus, de 14 a 17 de julho próximo, a VI Conferência Nacional de Jornalistas. O temário inclui os seguintes pontos: projeto dos jornalistas; a imprensa e a valorização da Amazônia; a liberdade de imprensa; temas gerais.

LOJA DA DECOREX

Mais uma loja da Decorex Revestimentos Limitada foi inaugurada. Agora, em Copacabana, na Avenida Atlântica, 2.334-B, podem ser encontrados revestimentos com formiplac para cozinhas, banheiros, entrada de edifícios, elevadores etc.

U.D.N. FLUMINENSE COM ROBERTO VETA FERRARI

Benito veio ao Rio receber 'Paraguay'

Com o fim de receber a canhoneira "Paraguay", remodelada no Arsenal de Marinha do Rio de Janeiro, chegou, domingo, ao Rio, o capitão-de-mar-e-guerra Benito Pereira Seguier, Comandante-em-Chefe da Armada do Paraguai.

Em entrevista à imprensa, na manhã de ontem, o capitão salientou a contribuição da Marinha brasileira ao desenvolvimento da do seu país, mòrmente no campo da assistência técnica e material, frisando como exemplo a canhoneiro "Paraguay", que depois de mais de dois anos no nosso Arsenal de Marinha, já se acha em condições de singrar as águas paraguaias.

MAIS NAVIOS

Declarou ainda que diversos navios mercantes, de 1.200 toneladas cada um, foram necomendados pelo govêrno de seu país ao Japão e à Espanha, a fim de serem incorporados à frota fluvial paraguaia. Frisou ser desejo comum, em sua terra, a intensificação do comércio com os países amigos, especialmente com o Brasil, tanto por água como por terra. Com êste objetivo foi, aliás, construída a rodovia Oviedo-Foz do Iguaçu, já em fase de asfaltamento.

Prefere examinar Jango para a vice

NITERÓI, 25 — (Da sucursal do DC) — O ministro Paulo Araújo, presidente da UDN do Estado do Rio, informou ao governador Juraci Magalhães que espera da UDN nacional a indicação de candidato partidário à vice-presidência da República, em substituição ao sr. Leandro Maciel.

— "Se não o fizer — disse o sr. Paulo Araújo — a UDN do Estado do Rio provàvelmente vai encarar com simpatia a candidatura do sr. João Goulart, em homenagem à correção com que tem procedido o governador Roberto Silveira, em suas relações com seção fluminense da UDN".

INCONCILIAVEL

Sabe-se que êsse pronunciamento do líder udenista foi igualmente transmitido ao governador Roberto Silveira, pois êste tivera ciência de que, com a renúncia do sr. Leandro Maciel, a UDN marcharia para a candidatura do sr. Fernando Ferrari, decisão inconciliável com o espírito do acôrdo que a seção udenista fluminense mantém com outras fôrças políticas do Estado. Esse acôrdo sustenta a coligação popular nacionalista, que assegurou a vitória do sr. Roberto Silveira e está representada no govêrno do Estado.

A UDN fluminense, com a comunicação feita pelo sr. Paulo Araújo ao governador Juraci Magalhães, pretende demonstrar seu propósito de manter a coligação e evitar qualquer gesto de hostilidade ao sr. Roberto Silveira, como seria interpretado um eventual apoio ao sr. Fernando Ferrari.

Uma tal atitude dos udenistas fluminenses não corresponderia ao tratamento que tem recebido do governador, principalmente agora, quando continua a manter três secretarias do Estado (Administração, Educação e Interior e Justiça), apesar de sua bancada na Assembléia ter-se reduzido de sete para quatro deputados, devido a dissenções internas, e ser mesmo inferior à do PSP, que conta com oito parlamentares e apenas uma secretaria (Viação e Obras Públicas).

Carta do Sul

PÔRTO ALEGRE, 25 (da Sucursal do DC) — Realizou-se ontem à tarde, a tradicional "passeata dos bichos" em que tomaram parte todos os calouros das faculdades locais. Grande parte da população compareceu às ruas, para ver a bicharada que transportava, entre outras coisas, interessantes cartazes com críticas aos mais variados assuntos. Predominaram os cartazes alusivos a Brasília.

* * *

Seguirá esta semana para o Rio de Janeiro, o diretor comercial do Instituto Rio-Grandense do Arroz, sr. Adalberto Tôrres, que irá tratar junto à COFAP e Banco do Brasil, a questão relacionada com os tabelamentos de arroz e financiamento para a próxima safra.

* * *

Falando à imprensa, o deputado Siegfried Heuser, secretário da Fazenda, informou que êste mês, o pagamento do funcionalismo público estadual não sofrerá nenhum atraso pois estão sendo tomadas urgentes medidas para que os "barnabés" deceba seus proventos na data certa.

* * *

Apesar dos esforços conjuntos de autoridades e produtores, ainda não foi concedida a liberação as quotas de 1.500 toneladas de lã para exportação, na corrente safra.

* * *

Várias homenagens estão programadas para recepcionar condignamente nesta capital, o novo ministro do Trabalho, sr. Batista Ramos, que chegará amanhã para participar do I Congresso Plenário do PTB. O delegado Regional do Trabalho, está convidando, por outro lado, todos os dirigentes sindicais, para uma reunião amanhã às 14 horas, na sede da DRT, ocasião em que será tratada a elaboração do programa de recepção ao novo ministro do Trabalho. Reina grande expectativa para o encontro entre os trabalhadores e aquêle titular, pois o sr. Batista Ramos, na oportunidade, dará amplos detalhes sôbre o seu plano de ação à frente do Ministério do Trabalho, Indústria e Comércio.

* * *

"Trata-se de um assunto eminentemente técnico e compete à Secretaria da Fazenda manifestar-se sôbre o mesmo" — disse o governador Leonel Brizola à reportagem, falando sôbre a propalada crise originada pela aquisição do prédio onde funcionará a Caixa Econômica Estadual e a escolha de seus diretores.

* * *

O deputado Milton Dutra, vice-líder da bancada trabalhista na Assembléia Legislativa Estadual, manifestará na sessão de hoje, o desejo de compor imediatamente uma Comissão Parlamentar de Inquérito para averiguar as providências tomadas pela Secretaria da Fazenda em adquirir uma sede própria para a Caixa Econômica Estadual, satisfazendo assim, o que propôs o deputado Paulo Brossard de Sousa Pinto, em recentes intervenções sôbre o assunto.

Lágrimas e sorrisos em uma breve sessão

ASSEMBLÉIA FLUMINENSE

NITERÓI, 25 — (Da sucursal do DC) — A Assembléia viveu hoje um dia de luto e de alegria, pois, ao mesmo tempo, os deputados fizeram manifestações de pesar pela morte de dois líderes políticos do Estado — o coronel Francisco Lourenço, de Carmo, e o sr. José Manhães, de Nova Iguaçu — e de regozijo pelo aniversário do deputado Barcelos Martins (PSP) e do sr. Ademar de Barros.

Entre as lágrimas e os sorrisos, houve um discurso do sr. Adolfo Oliveira (udenista dissidente), que, com abundância de adjetivos extra-parlamentares (facínora, crápula, patife, miserável), refutou as acusações que lhe fêz um subdelegado de Cachoeiras de Macacu, sr. Otávio Volpato, denunciado pelo deputado como responsável por violências contra lavradores locais.

QUEIXA-CRIME

O sr. Adolfo de Oliveira, ao iniciar seu discurso, declarou que não iria para casa tranquilo se não externasse sua revolta e seu protesto na tribuna, anunciando que vai apresentar uma queixa-crime contra o delegado. Hipotecaram-lhe solidariedade, pelos agravos recebidos do subdelegado, os deputados José Sally, Murilo Cabral e José Janotti (PSD), Raimundo Aguiar (PR), Jaime Bittencourt e Almeida Franco (PTB), Aécio Nânci (PSP), Sá Rêgo (ex-udenista) e Nezelino Batista do (PDC).

Em seu aparte, o sr. Aécio Nânci revelou que o subdelegado Otávio Volpato vive a cometer desatinos, enquanto o sr. José Janotti informou que se encontravam na Casa os lavradôres Francisco de Assis e João Rodrigues, para os quais um advogado vai solicitar garantias de vida. Só o sr. Jaime Bittencourt insinuou uma defesa do subdelegado, ao informar que êste não foi o agressor (conforme relatara o sr. Adolfo de Oliveira): a vitima é que cometera os desmandos.

Já o sr. Raimundo Aguiar, ao definir a inteireza moral do sr. Adolfo de Oliveira, disse que êste «tem um capacete e um colête de aço que tornam impossível qualquer ataque».

SUSPENSA A SESSÃO

A requerimento do sr. Valter Orlandini (PR), os trabalhos foram levantados, em sinal de pesar pela morte do sr. José Manhães, que fôra deputado duas vêzes, uma das quais constituinte. Vários oradores, em nome das diversas bancadas, fizeram o elogio póstumo do extinto. Também o pavilhão nacional, em frente à Assembléia Legislativa, foi içado a meio pau.

Na sessão de hoje ficaram vazias as poltronas dos deputados Alvaro Fernandes, Teotônio de Araújo, Arsonval Macedo, Joadélio Codeço, Nicanor Campanário e Rodrigues de Oliveira.

PRODUTOS DE VALOR DA FLORA MEDICINAL

JURUPITAN
Combate as cólicas e as congestões do fígado, os cálculos hepáticos e a icterícia

CHA MINEIRO
Indicado contra reumatismo gotoso e artritismo, molestias da pele e por ser muito diurético nas doenças dos rins

DIRAJAIA
Expectorante indicado nas bronquites e nas tosses, por mais rebeldes que sejam
Vendem-se em tôdas as farmácias e drogarias. Peça grátis nosso útil Catálogo Científico
J. Monteiro da Silva & CIA.
Telefone: 23-2796
195 — 7 Setembro — 195
RIO DE JANEIRO

DR. ALMIR LOBATO
Clínica Médica — [illegible] — Marcar hora: [illegible]

RIO-BRASÍLIA
MATERIAIS FOTOGRAFICOS PARA AMADORES E PROFISSIONAIS — Revelações — Cópias —
Ampliações — Coloridos — FILMES e MAQUINAS
LABORATORIO PROPRIO
CASA SÃO FRANCISCO
RIO: Rua da Carioca 32, sobreloja — Tel.: 52-9646
Brasília: 2.ª Avenida, 1145 — Núcleo Bandeirante
(1.ª casa em Brasília especializada em materiais fotograficos
Laboratório franqueado a profissionais de imprensa)

Diario Carioca

Fundado em 17 de julho de 1928

TERÇA-FEIRA, 26 DE ABRIL DE 1960

Nossa opinião

Na base da lealdade

FOI prudente e sensata a iniciativa do governador Roberto Silveira de consultar seus aliados udenistas do Estado do Rio a respeito dos rumôres de que a UDN examinava a possibilidade de apoiar a candidatura do sr. Fernando Ferrari à vice-presidente da República, concretizada, como o foi, a renúncia do sr. Leandro Maciel. A aliança entre PTB e UDN, em terras fluminenses, faz-se na base da lealdade e do respeito aos compromissos partidários nacionais de cada uma das correntes locais. Os trabalhistas que governam o Estado nunca pretenderam afastar seus companheiros udenistas dos seus deveres para com a candidatura do sr. Leandro Maciel. E' evidente, porém, que, excluído o nome udenista, seria um despautério que o governador Roberto Silveira e seus amigos fechassem os olhos ante a hipótese do apoio dos seus aliados a um dissidente e traidor do trabalhismo, como é o sr. Fernando Ferrari.

A interpelação do governador fluminense não foi, assim, uma interferência indébita nos assuntos udenistas, como de resto os próprios udenistas entenderam. Foi tão-sòmente um gesto de lealdade para com o aliado e para com o seu próprio partido, o PTB, que não compreenderia a persistência de vínculos políticos que viessem beneficiar direta ou indiretamente um simples traidor.

A UDN fluminense, dentro do espírito de cordialidade da coligação local, não se eximiu da responsabilidade de examinar o assunto e de nêle situar-se com propriedade, conforme se vê da declaração do ministro Paulo Araújo, publicada em outro local. Souberam os udenistas identificar num movimento de apoio ao sr. Ferrari um gesto de hostilidade ao próprio esquema em que se entrosavam, com sacrifício de uma aliança que lhes dá acesso e participação num govêrno que moraliza e promove o progresso do seu Estado.

A declaração do sr. Paulo Araujo coloca o problema nos seus devidos têrmos. Se a UDN abrir mão de candidatura própria à vice-presidência, seus correligionários fluminenses passarão a encarar com simpatia a candidatura do sr. João Goulart, chefe nacional do partido aliado, negando assim sua colaboração à campanha eleitoral do sr. Fernando Ferrari.

Estamos certos, aliás, de que a UDN não endossará a candidatura do sr. Ferrari, tais e tantos foram os pronunciamentos de hostilidade ao carreirista. Os homens de responsabilidade do partido deverão compreender, a esta altura dos acontecimentos, que uma candidatura do partido se impõe, já não para pretender ganhar o pleito, mas para dar uma satisfação ao seu eleitorado.

A candidatura do sr. Leandro Maciel, que foi mal lançada e mal retirada, abriu uma crise que não pode ser agravada por uma nova atitude leviana.

O candango

A PALAVRA candango já teve o seu sentido depreciativo. De início, os nativistas do português a aplicavam aos portuguêses que incursionavam pela região. Depois, com ela designavam o imigrante nordestino, que a competir no centro do país com os naturais da zona na cata dos diamantes. A expressão correspondia ao "arigó" do Pará e ao "gringo" do Rio de Janeiro.

Mas veio a construção de Brasília. Nas suas obras se empregaram milhares de homens do Nordeste, trabalhando com afinco, dia e noite, para atender às exigências do plano governamental. Diante do seu esfôrço e dedicação, reconhecidos e exaltados pelo próprio presidente Kubitschek, o candango passou a inspirar respeito e admiração. Tornou-se título honorífico, motivo d justificado orgulho para a coletividade. E todos começaram a adotar a designação, fôsse ou não nordestino, operário, mestre de obra ou engenheiro.

Os funcionários públicos transferidos para a nova capital identificavam o seu pioneirismo com o vocábulo que outrora era tão comprometedora. E hoje o povo de Brasília se diz candango, como o do Rio se chama de carioca.

JK e Orós

LOGO após os festejos comemorativos da inauguração de Brasília, o presidente da República reuniu o Ministério manifestando especial interêsse pela situação do Nordeste. Quis saber do andamento dos serviços de assistência aos flagelados e também da situação das obras de reconstrução da barragem de Orós. Disse, que o grande açude constitui a sua maior preocupação naquela região do país e lembrou que havia prometido ao povo cearense inaugurar o grande reservatório até o dia 15 de novembro. Era uma questão de honra para o seu govêrno concluir Orós no prazo fixado.

Ai está, pois, a palavra de ordem do sr. Juscelino Kubitschek. O DNOCS não tem tempo a perder. Dispõe de sete meses para ultimar a parede do maior açude nordestino. Desde que não lhe faltem recursos financeiros — e êsses foram postos à sua disposição — por certo o presidente terá realizado. E isso é o que mais deseja o Ceará. Realmente, Orós vai ser o instrumento de sua redenção econômica e social. Ao lado dêle ficará ligado eternamente o nome do estadista que o construiu, vencendo tôdas as dificuldades, inclusive o descrédito dos negadores do Brasil.

O Brasil continua

BRASÍLIA está aí. Inaugurada com todo o esplendor, com seus poderes oficiais funcionando. Mensagens de todo mundo exaltam o feito do govêrno do sr. Juscelino Kubitschek como uma das mais audaciosas realizações do século. O povo carioca, que viu a sua terra perder o pôsto de Capital da República, recebeu o fato auspicioso com o maior entusiasmo. Ninguém pode negar a JK a homenagem que merece por ter conseguido realizar o sonhos dos Inconfidentes Mineiros, de José Bonifácio e dos Constituintes de 1891 e, no último caso, de Rui Barbosa que inscreveu na Carta Magna o dispositivo que mandava transferir para o planalto goiano a capital do Brasil.

Isso se fêz, a despeito da campanha de oposição sistemática movida contra o presidente Kubitschek. Isso se fêz, a despeito de tudo o que, maldosamente, disseram as eternas carpideiras que não querem olhar a realidade brasileira e preferem ficar apegadas ao passado e às dificuldades do presente. Brasília é, a despeito de tudo isso, a maravilhosa realidade que os inimigos de JK se recusaram reconhecer.

O Brasil vai continuar. E Brasília vai continuar com o Brasil. Inútil, portanto, a campanha sórdida de mentiras de invenções malévolas e de ódios incontidos. O nosso futuro não depende dos apedrejadores, mas dos homens que tem fé e confiança nos grandes destinos históricos da Pátria.

Vaidade criminal

A TRAGÉDIA que abalou nesse fim-de-semana os subúrbios cariocas foi tipicamente nordestina. Os homens que nela se envolveram eram da Paraíba. De lá também vieram as armas com que se bateram até a morte. E o motivo — honra de família — igualmente se inclui entre os que mais têm ensanguentado os sertões.

No seu conhecido livro «As Fôrças Morais», Ingenieros dedica um capítulo à vaidade criminal. E nessa página sociológica explica o fenômeno de modo exaustivo. No interior do Nordeste é ainda comum o clima de culto da bravura. Desde os primeiros anos o menino aprende a fazer uso do punhal. Só com o sangue se pode lavar a mancha de uma bofetada. O tímido é ridicularizado por todos, inclusive pelas mulheres. Se não reagiu a um insulto, se teve um instante de covardia, o infeliz não mais encontra ambiente para viver. Ou mata ou emigra. Entre as melhores famílias, a sensibilidade é imensa. A dignidade de uma senhora impõe cenas de drama. País, irmãos, maridos, parentes, todos se sentem maculados por qualquer atentado ao pudor ou pelo crime sexual. A infidelidade exige pena de morte.

Esse é o meio onde viceja a violência criminal de que fala Ingenieros. Os duelos são bárbaros. Alguns começam com os contendores amarrando as fraldas das respectivas camisas antes de desembainharem as peixeiras. A briga é de extermínio. Tal como aconteceu agora no Estado pacífico e civilizado da Guanabara.

SEGREDOS DA NATUREZA

Professor V. B. WIGGLESWORTH

LONDRES, abril — Quando uma lagarta se transforma em borboleta, ou uma larva ou verme em abelha ou em mosca varejeira, a metamorfose é tão profunda que poderia parecer misteriosa. A larva ou o verme inteiramente desenvolvidos se convertem, em primeiro lugar, numa crisálida ou pupa, que parece apenas semi-viva, como um ôvo; em seguida, vem a transformação em inseto adulto.

William Harvey, mais conhecido como descobridor da circulação sanguínea, descreveu a fase da lagarta adulta como uma reversão ao ôvo. Supunha êle que, sob a dura casca, a pupa se transformava em larva informe, que era então moldada ("como a cêra toma a impressão de um sinete") para produzir o inseto adulto.

Decorridos cêrca de 20 anos da morte de Harvey, em 1675, o naturalista holandês Jan Swammerdam dissecou largatas e crisálidas em tôdas as fases de seu desenvolvimento. Provou êle que essa concepção um tanto mística de metamorfose era errônea, e que as diversas partes da borboleta se desenvolvem tôdas das estruturas pré-existentes na lagarta.

O corpo do inseto é recoberto por uma couraça mais ou menos córnea ou coriácea, intitulada "cutícula". Trata-se de uma estrutura inerte produzida por uma única camada de células vivas, situadas imediatamente abaixo. E' a única parte do inseto que comumente vemos. Na verdade, a forma do inseto, como a conhecemos, é a forma da cutícula.

A cutícula pode esticar até certo ponto, mas não crescer. O inseto para se desenvolver precisa desembaraçar-se da cutícula ou "mudar" de vez em quando — depois de ter prèviamente formado sob a primeira uma outra cutícula maior. O crescimento real dos insetos, portanto, se faz através de uma série de mudas. Por isso mesmo, quando há uma mudança na forma de um inseto durante a fase de crescimento, isso acontece sùbitamente, no momento da muda.

Para compreender a natureza da metamorfose do inseto, precisamos conhecer algo do processo da muda. Como provou pela primeira vez o biologista polonês Stepan Opec, há 40 anos, o crescimento renovado que leva à muda é provocado por uma secreção do cérebro do inseto.

Sabe-se hoje que o cérebro contém células nervosas modificadas. Essas curiosas células produzem um hormônio que ativa uma glândula de secreção interna no tórax (a glândula protoráxica), que segrega por sua vez o "hormônio da muda". Depois de quase dez anos de pesquisas, os químicos alemães conseguiram obter êsse hormônio em forma cristalina. Chamaram-no "ecdyson", baseado na palavra ecdise, que é o têrmo técnico para a muda. Numa experiência, depois de processar meia tonelada de crisálidas de bichos-da-sêda, obtiveram êles 25 miligramas de hormônio cristalino. Desconhece-se ainda sua natureza química.

A cutícula do inseto é produzida por uma camada única de células epidérmicas. O hormônio da muda, ou ecdyson, faz com que essas células cresçam e se dividam, e passem, então, por complicados fenômenos químicos, inclusive a secreção da nova cutícula. Terminada a operação, os remanescentes da velha cutícula desprendem-se, o inseto dilata sua nova cutícula engolindo ar e, finalmente, através de outras alterações químicas, a nova cutícula endurece e escurece.

Depreende-se dessa breve descrição que a forma e espécie do inseto é controlada pelas atividades das células epidérmicas. Essas últimas crescem e se multiplicam muito mais ativamente em certas partes do que em outras. Nascem assim as pernas e as asas. O que faz com que as células epidérmicas em diferentes partes do corpo se comportem de modo tão diverso, produzindo a forma simétrica e bonita do inseto, é um dos grandes enigmas da biologia. Podemos dizer apenas que essa forma é controlada, de certo modo, pelos genes hereditários contidos no núcleo das células.

'CAFÉ HONESTO': CAMPANHA

Há alguns anos, no princípio da década passada, o americano preparava, com uma libra de café, cêrca de 45 xícaras da bebida. Com a alta do preço, o café foi ficando aguado chegando a fazer uma média de 63 xícaras com uma libra de café em pó, indo mesmo em alguns casos a 75 xícaras.

A campanha chamada do "café honesto", objetiva a recuperação daquele índice inicial, o que dará substancial aumento às exportações de café para aquêle destino. Tais observações constaram da exposição que o chefe do Escritório do Instituto Brasileiro Café, sr. Suplicy Harfers, fêz ontem perante a Junta Administrativa daquela autarquia.

PROPAGANDA

Na parte inicial de sua exposição, o sr. Harfers aludiu ao entusiasmo com que foi recebida a nova política do govêrno brasileiro no mercado mundial de café, que agora tem a garanti-lo uma estabilidade há muito inexistente. Há um ano, frisou, os preços mantêm-se estáveis, o que dá grande incremento ao mercado, que pode trabalhar normalmente, com a garantia de que não haverá variações violentas de preços.

Explicou ainda que os Estados Unidos atravessam uma fase de progresso industrial, como nunca ocorrera anteriormente e que isso tem reflexos sôbre seu mercado importador, que exige produção de melhor qualidade, mesmo que a preços mais elevados. A Costa Rica, devido ao trato que dá a seus cafés, está obtendo preços superiores aos do ano passado. Apresentou a seguir uma coleção de quadros sôbre a posição do café em relação a bebidas concorrentes — principalmente gasosas — e mostrou os estudos procedidos pela emprêsa de propaganda encarregada da promoção do café.

Pelo plano, será desfechada intensa campanha em todo o território americano, estimulando o uso da bebida e o preparo mais aprimorado da infusão, com maior quantidade de pé para cada xícara. Além disso, será finalidade da campanha, ainda, arrebanhar os consumidores que, influenciados pelas campanhas publicitários de outros produtos, afastaram-se do café. Nêsse item incluem-se, também, os jovens consumidores, cuja tendência natural é para as bebidas gasosas. Falou ainda sôbre os excelentes resultados obtidos com o distribuição das medidas especialmente desenhadas para que se obtenha 45 xícaras de café com uma libra de pé.

O sr. Suplicy Harfers, depois de mostrar a necessidade dessa publicidade, que já está acertada e será posta em execução em breve, solicitou da Junta autorização para realizar pesquisas mais minuciosas no mercado americano.

Ao final do relato, os mem-

(Conclui na 6ª pág.)

O Que Se Diz:

... QUE o "triunvirato da direita" encarregado da campanha do sr. Jânio (sem uísque não há comícios) Quadros e integrado pelos srs. padre Calazans, Bilac Pinto e Sarlos Lacerda está sendo também conhecido nos meios udenistas como o "triunvirato do clero, da nobresa e do povo"...

●

... QUE entretanto o espírito irreverente do carioca fêz ligeira alteração na nomeclatura das categorias sociais dos integrantes do triunvirato direitista passando a chamá-lo como o "triunvirato do clero, da nobresa e da **pólvora**"...

●

... QUE a propósito ainda do dito "triunvirato", o sr. Jânio Quadros ficou irritadíssimo com a indicação dos nomes dos seus componentes, tendo mesmo declarado a um dos deputados "bossa nova", da UDN: "êles são mesmo da extrema direita e, pelo que vejo, não sei para que valeu a minha viagem a Cuba"...

●

... QUE o governador Sette Câmara passou desde zero hora às seis da manhã do dia 21, na antiga Câmara dos Vereadores, ouvindo discursos, pelo que ficou constatado, como se comentou na ocasião, ser êle, também, de sete fôlegos...

●

... QUE o sr. Raul Brunini, líder da UDN na referida Câmara, pediu ao presidente Celso Lisboa que não o tratasse de "deputado", porque considerava isso um apelido pôsto pela Mesa nos 50 representantes do povo ali reunidos...

●

... QUE na parede interna de um botequim, situado no início da Estrada Amaral Peixoto, em Niterói, foi colocado num quadro, acima da máquina registradora, a seguinte frase: "Fiado, cinco letras que choram"...

Serviços de saúde em Brasília: unificação

Dizendo que representa uma vitória a unificação dos serviços de saúde e assistência da nova capital, o ministro da Saúde, sr. Mário Pinotti, declarou ontem à reportagem que todos os sanitaristas dos países de vanguarda sempre procuraram atingí-la pois dela decorrem vantagens de ordem técnica, econômica e social.

Após frisar que a rêde hospitalar de Brasília é um trabalho notável, disse que, no próximo mês de maio, mais 70 servidores do Ministério da Saúde deverão estar instalados e em franca atividade na nova capital, onde até julho estarão em funcionamento todos os seus serviços.

COBERTURA SANITARIA

Lembrou o ministro Mário Pinotti que desde o primeiro instante os técnicos da Saúde Pública participaram dos trabalhos de instalação da nova capital. Dos primeiros inquéritos epidemiológicos até à adoção de medidas profiláticas para a defesa dos pioneiros, o que permitiu seu trabalho ciclópico. Contou ainda que os médicos e seus auxiliares dormiam em barracas de lona, cedidas pelo Exército, e, através de pesquisas demoradas e bem orientadas, verificaram logo a ausência de insetos transmissores de doenças, inclusive o mal de Chagas e a esquistossomose. Mais tarde, com melhores instalações foi possível ao pesoal do Ministério da Saúde organizar e levar a cabo o plano de defesa da população. Até agora, não se registrou nenhum surto epidêmico na área do novo Distrito Federal, acrescentou o ministro Mário Pinotti.

IMUNIZAÇÃO

"No programa de profilaxia que realizamos, foi feito o cadastro toráxico da população e ampliada a vacinação pelo BCG, com a qual foram vacinadas mais de 46 mil pessoas e cêrca de 41 mil foram abreugrafadas. Contra a varíola e a febre amarela silvestre, mais de 86 mil foram vacinadas ou revacinadas. Contra a poliomielite, por exemplo, foram imunizadas mais de 3 mil crianças. As equipes do DNER, por sua vez, já realizaram mais de 134 mil dedetizações domiciliares, enquanto mais de 35 mil pessoas foram examinadas para a profilaxia do tracoma. E posso destacar que até mesmo o terrível "culex" que, em certa época, invadiu a nova capital, foi inteiramente dominado".

HOSPITAL

Referindo-se ao Hospital Distrital de Brasília, disse o ministro da Saúde que suas obras deverão estar concluídas no prazo prefixado. Sôbre a rêde hospitalar da nova capital, declarou que foi planejada pelo dr. Bandeira de Melo e é, realmente, um trabalho notável, obedecendo aos princípios básicos da técnica hospitalar. O Hospital Distrital tem capacidade para 260 leitos, ocupando uma área total de 32 mil metros quadrados. Compõe-se de três blocos, um de 12 pavimentos, destinado à administração e às unidades de hospitalização, e os outros dois, de um pavimento, destinados às unidades do ambulatório e serviços de emergência e auxiliares.

ASSISTENCIA

Informou também que os trabalhadores encaminhados às obras de abertura da Belém-Brasília eram vacinados contra a febre amarela silvestre, contra a varíola e o tétano. Com medicamentos lançados por aviões, os trabalhadores foram assistidos durante o tempo de duração dos trabalhos e agora pôde o Ministério informar que nenhuma ocorrência sanitária de caráter grave se registrou entre êles.

Panorama Econômico — NO BRASIL E NO MUNDO

'ARBED' dá resultados da 'Cia. Belgo-Mineira'

LUXEMBURGO, 25 (FP-DIARIO CARIOCA) — O relatório anual do grupo siderúrgico luxemburguês "Arbed", que controla numerosas sociedades em diversos países da Europa e da América Latina, dá as seguintes informações sôbre a atividade de suas filiais no Brasil e na Argentina, levando em conta a evolução da situação econômica nesses países.

Quanto ao Brasil, assinala que a "Companhia Siderúrgica Belgo-Mineira", em 1959, caracterizou-se por dois fatos de maior importância: a) a continuação de uma boa atividade industrial e comercial e b) aumento da inflação.

A produção das fábricas registrou novos e importantes progressos. Atingiu, em números redondos, aos seguintes volumes: ferro fundido, 296.000 toneladas; aço, 345.000 toneladas; produtos laminados, 272.000 toneladas, cifras que representam, respectivamente, um aumento de 23,3%, 25,8% e 22,9% em relação ao ano anterior.

A sociedade prosseguiu na execução do seu programa de expansão que, uma vez terminado, permitirá às fábricas produzir umas 500.000 toneladas de aço bruto anuais.

A sociedade distribuiu um dividendo de 12 por cento sôbre o capital invertido para o exercício de 1958. Os resultados para 1959 melhorarão graças ao aumento da produtividade.

A assembléia geral extraordinária, de 17 de novembro de 1959, decidiu aumentar o capital social de 3 para 4 milhões de cruzeiros mediante a incorporação de reservas.

Quanto à "Companhia Ferro Brasileiro", a produção e a expedição da fábrica de Gorceix se mantiveram, aproximadamente, no mesmo nível do exercício anterior. O volume das operações comerciais totalizou um bilhão de cruzeiros. Mas as quantias devidas pelos freguezes também aumentaram consideràvelmente (equivalem a quase 4 meses do volume das operações comerciais) razão pela qual a tesouraria não pôde beneficiar-se com os bons resultados da exploração.

Estuda-se atualmente um programa de complemento de modernização e desenvolvimento das instalações a fim de que a sociedade mantenha-se à altura das crescentes necessidades do Brasil.

Brasil preferido

O Brasil continua a merecer a preferência dos investidores alemães no mundo — salienta um informe que acaba de ser divulgado, de um órgão do govêrno brasileiro em Bonn.

De janeiro a setembro de 1959, os investimentos germânicos em nosso país totalizaram a DM. 84.716.500.000, equivalente a 20,6% do total investido nos demais países.

Responsável por essas disponibilidades para aplicações no exterior parece, até um certo ponto, ser a segurança da economia alemã, durante o ano que findou, bem como o desenvolvimento, em bases satisfatórias, de seu comércio exterior.

Apoio a C. Lima

O presidente da Câmara Municipal de Araçatuba, no Estado de S. Paulo, sr. Floriano C. Arruda Brasil enviou ao Instituto Brasileiro do Café cópia do expediente em que aquela Câmara, por intermédio do vereador Litério Chiappina e com a aprovação unânime do plenário, manifestou-se solidária com a orientação que o sr. Renato da Costa Lima, vem imprimindo aos destinos do IBC em favor da cafeicultura nacional.

Energia nuclear

No Ministério da Fazenda, o presidente da República abriu o crédito especial de Cr$ 976.700.000,00, autorizado em lei, para atender ao pagamento de despesas com as atividades do programa da Comissão Nacional de Energia Nuclear. O Tribunal de Contas opinou favoràvelmente.

Cotações em N.Y.

Em Nova Iorque, no mercado de café para entrega imediata, o Santos 4 fechou a 36 centavos e 1/4; os tipos colombianos, a 45 e 1/4.

No mercado a têrmo, o Santos B fechou entre alta de 6 e baixa de 5 pontos, com venda de 61 contratos. O M o fêz com baixa de dois a três pontos, venda de 17 contratos. O R terminou inalterado e, sem vendas.

A Bôlsa de Cacau cotou o Bahia Superior, no disponível, a 26 centavos e 25 centésimos de dólar, a libra-pêso. Alta de 37 pontos. O fechamento do mês anterior foi cotado na Bôlsa de Nova Iorque a 25,42.

Estatística

Dentre as Resoluções aprovadas pela Assembléia Geral do Conselho Nacional de Estatística, três se destacam particularmente: uma que formula apêlo no Congresso Nacional no sentido de assegurar os recursos necessários à execução do próximo Recenseamento Geral do país; outra, que recomenda a apuração, em melhores condições técnicas, das estatísticas do Comércio Interestadual por vias internas; e outra, finalmente, que se refere à aplicação dos modernos métodos de computação eletrônica de dados estatísticos.

Café em Trieste

Durante a semana de 19 a 22 do corrente a atividade esteve reduzida no mercado italiano do café. Contudo, a atividade do café brasileiro do depósito de Trieste aumentou. Registrou-se a primeira chegada de um lote de 70.000 sacas. No setor dos cafés correntes, reponte dos "robusta" em geral. Os preços foram interessantes para a compra. Costa do Marfim foi oferecido a preços muito reduzidos.

Mas o interêsse das operações se concentrou especialmente no café do depósito de Trieste. Por outro lado, a tenaz competição registrada entre os comissários de café levou-os a procurar oportunidades, inclusive ofertas fora do mercado. — (FP-DC).

Celulose: fábrica

Situa-se no Estado do Paraná a maior fábrica de celulose do país, sendo que nêste ano diversos empreendimentos congêneres deverão estar concluídos. Estima-se que a capacidade da indústria nacional de celulose tenha atingido, em 1958, os níveis de 137 mil toneladas de celulose, 65 mil de papel para jornal e 410 mil toneladas de papéis para outros fins. Pelo empreendimento em fase de instalação, tal capacidade já está pràticamente ampliada para 238 mil toneladas por ano de celulose, das quais 137 mil toneladas de fibra curta e 91 mil toneladas de fibra longa, 70 mil toneladas de papel para jornal e 488 mil toneladas de papéis para outros fins, inclusive 87 mil toneladas para impressão.

Cacau em Londres

Durante a semana que terminou a 23 corrente, o escritório de cacau oeste-africano vendeu 5.000 toneladas de Ghana e da Nigéria.

O total das vendas desde o início da temporada atual se eleva, assim, a 410.000 toneladas contra 195.000 durante o período correspondente da temporada anterior. No mercado a têrmo de Londres foram negociadas 2.360 toneladas. — (FP-DC).

Não subscreve

Na última reunião da Federação das Associações Rurais de São Paulo para discutir a agenda da primeira sessão do Grupo de Estudos das Frutas Cítricas da FAO, a se realizar no período de 2 a 11 de maio vindouro, em Madri, ficou resolvido que o Brasil, mesmo enviando representantes (que será o sr. Fonseca Lima) não subscreverá o acôrdo internacional, face à questão tarifária para as referidas frutas brasileiras e, também, as condições de transporte marítimo. — (TP-DC).

Brasil e Líbano

Brevemente serão abertas negociações entre o Líbano e o Brasil para fazer desta capital o centro de distribuição do café brasileiro em todo o Oriente Médio, anuncia de fonte oficial o matutino local "Le Jour".

Espera-se para fins de maio a chegada de uma delegação do Instituto Brasileiro do Café que tratará dessa questão com as autoridades libanêsas. O projetado centro distribuidor do café brasileiro seria estabelecido na zona franca do pôrto de Beirute. — (FP-DC)

Bôlsa de Recife

As licitações de divisas nos pregões da Bôlsa de Recife, totalizaram, na semana passada, US$ 550.688,60 com o prêmio global de Cr$ ...... 112.641.821,50 e a média ponderada de Cr$ 205,00, por intermédio de 173 licitações.

Na categoria geral, as vendas foram de US$ 543.528,60 (165 licitações) com ágio global de Cr$ 2.894.400,00 e média ponderada de Cr$ 404,24. — (TP-DC).

Açucar britânico

O sr. Joseph Godber, secretário parlamentar-adjunto do Ministério da Agricultura, informou em Londres que a produção britânica de açúcar de beterraba alcançou um recorde em março último, equivalente a 768 mil toneladas, e batendo por larga margem a marca anterior de 730 mil toneladas, estabelecida em 1953. Não obstante os prolongados períodos de sêca, a beterraba alcançou grande tamanho. A colheita, embora menor do que a do ano anterior, possui um conteúdo de açúcar mais elevado. — (BNS-DC).

A OPINIÃO DO LEITOR

"Classificação e os Polícias Especiais"

DO LEITOR Luís da Silva, desta cidade, recebemos o seguinte: "Em resposta à carta do sr. J. A. da Silva, publicada no dia 20, na "Opinião do Leitor", venho esclarecer o caso: a Polícia Especial, que, conforme o Plano de Classificação, encontra-se extinta, sendo seus atuais integrantes aproveitados na carreira de Agente da Polícia Marítima e de Detectives do atual DFSP, enquadramento êsse que satisfaz plenamente o interêsse público, pois conforme cita o sr. J. A. da Silva, a Polícia Marítima tem, sòmente, 65 homens em seu quadro, dos quais, retirando-se os que se encontram afastados do serviço por motivos diversos — férias, licenças etc. — totalizará um pouco mais de cinco dezenas, número insatisfatório para um serviço de tão grande utilidade".

"Não tendo os agentes de Polícia Marítima o poder da ubiquidade, o que faz com que não possam estar em diversos pontos ao mesmo tempo, deixam de proceder e executar corretamente todos os seus misteres e afazeres, incentivando os marginais do Cais do Pôrto que disso têm ciência, a continuarem na senda do crime, burlando as leis do país e os interêsses da Nação. Por falta exclusiva de policiamento na orla marítima continuam e continuarão, se não houver aumento de efetivo da Polícia Marítima, na mais completa liberdade de ação".

Quanto ao prejuízo dos atuais integrantes da carreira, isto não é verdade, pois os polícias especiais são enquadrados no nível inicial de carreira de Agente de Polícia Marítima, trazendo sòmente prejuízo a quem estiver se locupletando de benefícios extra-salários".

"Outrossim, quando se encontrava em estudos o Plano, o senador Jarbas Maranhão, relator da matéria, pacientemente conforme lhe é peculiar, ouviu os representantes daquela carreira, seu diretor, e êstes deram sua COMPLETA AQUIESCENCIA, mostrando-se satisfeitos em receber os Polícias Especiais, pois todos são conhecedores de que os atuais integrantes dessa milícia quão capazes são, adaptando-se ràpidamente a qualquer serviço que lhes são determinados. Executam as tarefas com presteza, disciplina, grande tirocínio policial e com moral elevada. Até esta data não se tem notícia de qualquer integrante da Polícia Especial haver abusado de sua função para se locupletar com propinas ou gorgetas fornecidas por quem quer que seja".

"Esperando a publicação desta carta na íntegra, penso ter mostrado a todos e especialmente ao sr. J. A. da Silva o porque de sua possível revolta para um ato que sòmente beneficiará a Nação".

S. A. DIARIO CARIOCA

Presidente: Horácio de Carvalho Jr.

Vice-Presidente: Danton Jobim

Diretor-Secretário: Pompeu de Sousa

Diretor-Gerente: Sebastião França dos Anjos

Diretores: Augusto De Gregório e Zélio Valverde

Sede:

AVENIDA RIO BRANCO, 25

Presidência	43-3014
Diretoria .... 43-6465 e	43-3920
Administração	23-4643
Chefia da Redação	43-5874
Secretaria	43-5539
Revista da Sociedade	23-4437
Polícia	23-5082
Esporte	23-4472
Publicidade	23-5765
Circulação	23-5662
Oficinas	43-5606

São Paulo: Barão de Paranapiacaba, 61, 4º, grupo 23 — Tels.: 32-5041 e 36-6286

Belo Horizonte: Avenida Afonso Pena, 774, 3º and., sala 308 — Telefone: 4-8844

Niterói: Av. Amaral Peixoto, 84, s. 601 — Telefone: 2-7893

Pôrto Alegre: Rua Caldas Júnior, 121, 1º andar, sala 4 — Telefone: 4771

ASSINATURAS:

Brasil e países da convenção postal:

Anual	Cr$ 300,00
Semestral	Cr$ 160,00

(Outros países):

Anual	Cr$ 600,00
Semestral	Cr$ 300,00

RECLAMAÇÕES — Qualquer irregularidade no fornecimento de jornais às bancas ou da entrega do DIARIO CARIOCA aos nossos assinantes deverá ser reclamada ao Departamento de Circulação por carta ou pelo telefone 23-3662.

MERCADOS e COTAÇÕES

CAMBIO LIVRE

O mercado de câmbio livre abriu, ontem, calmo e fechou estável.

BANCOS PARTICULARES

Abertura:

	Comp.	Vend.
Dólar	185,50	190,50
Libra	522,00	535,00
Florim	49,21	50,53
Marco	44,50	45,70
Escudo	6,49	6,66
Franco francês	37,70	38,90
Franco suiço	42,75	43,80
Schilling	7,14	7,32
Franco belga	3,72	3,82
Lira	0,2993	0,3068

Fechamento:

Dólar	185,00	190,00
Libra	520,00	534,00

BANCO DO BRASIL

Dólar	182,00	186,00

Banco do Brasil

	Vend.	Comp.
Dólar convênio	176,00	181,00
Dólar argentino	182,00	186,00
Dólar chileno	182,00	186,00

Câmbio Oficial

O mercado de câmbio oficial abriu ontem, estável. O Banco do Brasil para cobranças vencidas em geral para remessas de quotas autorizadas declarou vender libras à vista para entrega pronta a Cr$ 53,1709 e dólares a Cr$ 18,92.

Aquêle banco comprava letras de exportação a Cr$ 51,5916 sôbre Londres e a Cr$ 18,36 sôbre Nova Iorque.

Fechou inalterado.

O Banco do Brasil afixou as seguintes taxas para saques

À vista	Vend.	Comp.
Libra	53,1709	51,5916
Dólar	18,92	18,36
Pêso uruguaio	1,6596	1,6007
Escudo	0,6622	0,6401
Florim	5,0195	4,8591
Franco francês	3,8578	3,7416
Marco	4,5389	4,4027
Itália lira	0,0305	0,0292
Franco belga	0,3798	0,3684
Coroa sueca	3,6686	3,5582
Schilling	0,7269	0,7050
Franco suiço	4,3611	4,2301
Coroa tcheca	2,6278	2,5500
Coroa dinam.	2,7462	2,6644

CAMARA SINDICAL

Médias cambiais fixadas em 20 de abril de 1960.

Países	Mercados
OFICIAL	
America do Norte, Dólar	18,92
Alemanha, Marco	4,5389
Dinamarca, Coroa	2,7474
França, N. Franco	3,8578
Holanda, Florim	5,0195
Inglaterra, Libra	53,1600
Itália Lira	0,0305
Suécia, Coroa	3,6705
Suiça, Franco	4,2630
LIVRE	
América do Norte, Dólar	190,14
Alemanha, Marco	45,47
Argentina, Pêso	2,43
Austria, Schilling	7,18
Bélgica, Franco Belga	3,80
Dinamarca, Coroa	27,12
França, N. Franco	38,84
Holanda, Florim	50,41
Inglaterra, Libra	534,01
Itália Lira	0,3090
Portugal, Escudo	6,67
Suécia, Coroa	36,49
Suiça Franco	43,85
Uruguai, Pêso	16,69
MOEDAS	
América do Norte, Dólar	191,33
Alemanha, Marco	45,46
Argentina, Pêso	2,30
Espanha, Peseta	3,20
França, N. Franco	39,20
Inglaterra, Libra	535,63
Itália Lira	0,3146
Portugal, Escudo	6,73
Suiça, Franco	44,50

Bôlsa de Valores

A Bôlsa de Valores funcionou, ontem, em condições regularmente, registrando-se negócios apreciáveis nos papéis em movimento. Mantiveram-se as apólices da União, as do Reaparelhamento Econômico as Obrigações do Tesouro Nacional Grau I e Grau III, estáveis e inalteradas, o mesmo acontecendo com as estaduais de Minas Gerais e de São Paulo e as Municipais Lei 820, planos A e B. As ações de bancos e de companhias ficaram firmes, com os demais papéis inalterados. Foram vendidos durante os pregões .... 22.784 títulos, na importância de Cr$ 19.568.699,00, como se vê abaixo:

VENDAS REALIZADAS ONTEM

	União:	
103	D. Emis. pt.	770,00
1850	D. Emis. pt. Caut. Pec. C/5 S.V.	845,00
	Obrigações	
16	Reaparelhamento	660,00
130	Grau I S/Impôsto 7%	800,00
3	Guerra Cr$ 500 C/J (Grau III) 6%	360,00
50	Grau III 6% de Cr$ 1000	790,00
13	Idem Cr$ 5000	4.100,00
	Estaduais — Apls:	
77	Minas 1934 pt. 1a. Série	105,00
1	Idem 2a. Série	105,00
13	Pernambuco	18,00
300	Rod. E. Rio	320,00
10	S. Paulo 4. Cent.	400,00
1150	Idem Unif.	740,00
250	Idem	730,00
1550	Idem Ferroviar.	700,00
1047	Idem Uniform.	840,00
15	Idem	850,00
36	Idem	856,00
90	Idem	860,00
	Municipais:	
30	Lei 800	580,00
160	Lei 820 P/A	649,00
684	Idem	650,00
75	Idem P/B	628,00
3	Emp. 1931	175,00
	Bancos — Ações:	
1250	Brasil	1.200,00
330	Português do Brasil Nom	326,00
375	Prefeitura S.A.	320,00
	Companhias	
1000	A. Fabril	260,00
150	N. América Nom.	800,00
1500	Prog. Ind. do Brasil pt.	250,00
309	Transp. Comercial Importadora	100,00
230	Arno Pref.	1.200,00
1	Bhering S.A.	2.000,00
150	Brasileira de Petróleo Ipiranga Pref.	1.750,00
20	Petróleo Ipiranga Ex/D	1.650,00
272	Carioca Indust	190,00
200	Ferro Brasileiro	1.860,00
48	Brahma Ord.	748,00
1030	Idem Pref.	745,00
100	Idem	746,00
1000	Idem	747,00
880	Idem	748,00
254	Idem Ex/D	4.000,00
50	Cg. Souza Cruz pt.	4.050,00
50	Cimento Aratu Nov.	3.200,00
1/2	Dir. de Subs.	1.100,00
1	Dir.	2.100,00
100	D. Santos Nom.	1.630,00
500	Idem port.	1.620,00
100	Idem	1.630,00
305	Idem	1650,00
130	Idem	1.660,00
300	Epic S.A. Emp. e Part. Ind. Comércio	400,00
20	Imob. Darke	2.000,00
20	Imob. Higienópolis	2.000,00
500	F. e L. Paraná	228,00
350	Lojas Americanas	4.000,00
100	Mesbla pt.	267,00
200	Idem	268,00
500	Idem Novas	247,00
55	B. Mineira pt. C/ D Ant.	5.400,00
257	Idem Ex/D	3.960,00
70	Idem	3.970,00
100	Mannesmann Pref.	2.850,00
95	Sid. Nacional	390,00
26	Idem S/D	260,00
50	V. R. Doce Nom.	2.400,00
80	Idem pt.	2.500,00
50	Idem	2.550,00
100	Willys Ov. Ord.	124,00
1700	Idem	125,00
	Debêntures	
77	Petrobrás	900,00
7	Idem Cr$ 200	180,00
	L. Hipotecárias:	
2	Bco. Prefeitura	620,00
40	Idem	600,00

Café

O mercado de café disponível funcionou, ontem, em posição calma e sem alteração nos preços. O tipo 7, foi cotado na base anterior de Cr$ 420,00 por 14 quilos e durante os trabalhos não houve vendas. Fechou inalterado. O movimento verificado foi o seguinte: Entradas 4.122 sacas, pela marítima. Embarques 30.082 sacas, sendo 50 para a Europa; 220 para a América do Sul 17.832 para a América do Norte. Existência .... 1.778.425 sacas. Café despachado para embarques não recebemos.

COTAÇÕES POR 10 QUILOS

Tipo 2	470,00
Tipo 3	460,00
Tipo 4	450,00
Tipo 5	440,00
Tipo 6	430,00
Tipo 7	420,00
Tipo 8	410,00

(Incluido o preço da sacaria)

ESTADO DE MINAS

Café comum	Cr$ 42,10
Café rio	Cr$ 51,50

ESTADO DO RIO

Café comum	Cr$ 40,00

CAFÉ A TÊRMO

Não funcionou ontem.

Açúcar

O mercado dêste produto regulou ontem sustentado e com as cotações ainda inalteradas.

Entraram 22.500 sacas, sendo ... 1.000 do Estado do Rio e 21.500 de Pernambuco. Saíram 25.000 e ficaram armazenadas em estoque .. 94.699 sacas.

COTAÇÕES POR 60 QUILOS

Branco-cristal	650,00 a 680,00
Demerara	450,00 a 480,00

Algodão

O mercado de algodão em rama funcionou ontem firme e com os preços inalterados.

Entraram 592 fardos, sendo 130 do Maranhão e 462 de São Paulo. Saíram 1.100 e ficaram em depósito nos trapiches 47.917 fardos.

COTAÇÕES POR 10 QUILOS ENTRADAS

	Próxima Futura
Fibras longa:	
Seridó tipo 3-4:	1.080,00 a 1.150,00
Fibra média:	
Seridó tipo 3-4	1.000,00 a 1.040,00
Ceará tipo 3-4	900,00 a 1.020,00
Fibra curta:	
Paulista tipo 5	... a 900,00
Matas tipo 3-4	910,00 a 930,00

ASSISTÊNCIA AOS LÁZAROS

O Hospital dos Lázaros (atual Frei Antônio), instituição de iniciativa privada, sita na Praça Mário Nazaré nº 52 São Cristóvão — Telefone: 28-8645 aceita qualquer auxílio ou donativo para assistência aos enfermos hansenianos ali internados — Dirigir-se no local, à Irmã Superiora.

Brasil-EUA a jacto da "Braniff"

Com a chegada, amanhã à tarde, a São Paulo, do seu avião "El Dorado Super Jet", procedente de Nova Iorque, com escalas em Miami, Panamá e Lima, a Braniff inicia seu serviço regular a jacto entre o Brasil e os Estados Unidos.

Estando a pista do Galeão em obras de extensão, durante as próximas semanas os passageiros que se destinarem ao Rio desembarcarão em São Paulo, onde serão transferidos para outro avião, especialmente fretado, havendo conexão de horário.

HORÁRIO

De início haverá uma viagem semanal em cada direção, entre o Brasil e os Estados Unidos, e vice-versa, continuando-se as duas frequências semanais a serem feitas com os aviões DC-7-C. O jacto da Braniff — Boeing 707-227 — dispõe de 50 lugares em primeira classe e 56 lugares turista, num total de 106 lugares. Sua velocidade de cruzeiro é de 1.018 quilômetros horários, reduzindo, para a metade, o tempo da viagem. As partidas do Rio para os Estados Unidos são feitas às quintas-feiras.

Olinda dá fosfato: toneladas

Já foram cubados mais de 50 50 milhões de toneladas de fosfato das jazidas existentes em Olinda, no Estado de Pernambuco, consideradas as maiores reservas daquele minério no Hemisfério Sul, segundo informações prestadas à reportagem por mineralogistas do Ministério da Agricultura.

Ultimamente, novas e riquíssimas jazidas, de fácil extração, foram localizadas em grande área de terrenos pertencentes a uma emprêsa industrial, duplicando assim as reservas até agora pesquisadas na região e fazendo provar um novo surto da indústria de fertilizantes fosfatados de fabricação nacional.

DESCOBERTA OCASIONAL

Tanto a recente como as anteriores descobertas do fosfato no litoral pernambucano têm sido até agora obra do acaso, o que indica a necessidade de ultimar-se, o quanto antes, a Carta Geológica do Nordeste. O Departamento Nacional da Produção Mineral, através da Divisão de Geologia e Mineralogia, encarregada de sua elaboração, não tem podida desenvolver um ritmo de trabalho mais intenso, não só em virtude da extensão do país como da falta de recursos e escassez de técnicas. Tal circunstância induziu o Grupo do Trabalho para o Desenvolvimento do Nordeste, hoje à frente da SUDENE, e propor, como solução mais prática, a cooperação do DNPM, das várias entidades que operam na região, inclusive o Instituto de Geologia do Recife, para a confecção e rápida conclusão da Carta Geológica do Nordeste, que possibilitaria o levantamento, em maior escala, das áreas mineralizadas nordestinas.

BANCO ECONÔMICO DA BAHIA S. A.

FUNDADO EM 1834

O mais antigo estabelecimento de crédito do País

SUCURSAL — RIO

ASSEMBLEIA, 83

Telefone: 52-8179

CLUB DOS INDEPENDENTES

SEDE: RUA PEDRO I N.º 25

EDITAL

Ficam, pelo presente, convocados os Membros do Conselho Deliberativo, a se reunirem em sessão ordinária, dia 29, às 20 horas em 1.ª convocação, a fim de procederem a eleição para novo presidente da agremiação.

Estado da Guanabara, 22 de abril de 1960.

s.) ALUYSIO DEVOTO — Secretário.

CEREJEIRA PALESTROU NA UNIVERSIDADE

O Cardeal Cerejeira, Legado Papal à inauguração de Brasília, pronunciou ontem pela manhã, na Pontifícia Universidade Católica (foto), palestra sôbre o tema "A Condição do Cristão na Construção Histórica do Mundo". Estiveram presentes, além do padre Artur Alonso, reitor da PUC, professôres, estudantes e representantes da imprensa. Após a conferência, o Cardeal foi convidado pela reitoria a visitar as instalações da Universidade — ocasião em que lhe foi mostrado o computador eletrônico recentemente adquirido para pesquisas científicas

Viação só assina em Brasília

O ministro da Viação, em portaria ontem assinada, determinou que sejam enviados para Brasília todos os papéis que, depois de por êle despachados ou assinados, devam ser encaminhados ao presidente da República, ao Congresso, ao Supremo Tribunal Federal, aos ministros de Estado e aos demais órgãos sediados na nova capital.

Noutra portaria, delegou competência ao diretor-geral do Departamento de Administração e seu substituto evenual, em sua ausência e na de seu chefe de Gabinete, para encaminhar ao Poder Judiciário e à Presidência da República as informações necessárias à defesa da União nos mandados de segurança e ações contra ela propostos.

A Portaria do ministro da Viação teve a finalidade de estabelecer normas para o bom andamento dos serviços durante a fase de transição da mudança da capital para Brasília. Segundo determinação dela constante, os papéis poderão ser excepcionalmente assinados e encaminhados pelo chefe do Gabinete, com exclusão das exposições de motivos e dos assuntos que dependam estritamente do pronunciamento ou decisão do titular da Pasta, que decidiu também delegar competência aos chefes dos gabinetes administrativo e técnico, ao diretor geral do Departamento de Administração para emitir despachos inter locutórios necessários à instrução de processos, a fim de que os mesmos possam subir à sua decisão já informados e esclarecidos para despacho final.

Auto Viação Santo Antônio

OFERECE-LHE BOA VIAGEM PARA CAMPOS

HORARIO:

RIO-CAMPOS: 05:00; 07:00; 08:00; 10:00; 13:00; 16:00; 21:00 e 23:00

NITERÓI-CAMPOS: 06:00; 09:00; 11:00; 12:00; 14:00: 18:00; 22:00 e 24:00.

CONFÔRTO, SEGURANÇA E RAPIDEZ

Café brasileiro tem êxito na Feira: Osaka

O "stand" de café instalado na Feira Internacional de Osaka, no Japão, alcançou grande êxito; além do serviço de bebida preparada com coador, à maneira brasileira, foram instalados um torrador e alguns moinhos que funcionavam à vista do público, despertando grande curiosidade.

Essa informação, que acaba de ser transmitida ao Instituto Brasileiro do Café pelo escritório da autarquia em Tóquio, acrescenta que tão grande foi o interêsse despertado, que o número de xícaras a servir, calculado, inicialmente, em 50 mil, subiu para 150 mil, uma vez que a afluência de apreciadores de café foi das maiores observadas em qualquer feira.

"CLUBE DE AMIGOS"

Animado pelo sucesso, o chefe do Escritório, sr. Mário Penteado de Faria e Silva, lançou a idéia da fundação na Universidade de Tóquio do "Clube de Amigos do Café do Brasil", comissão organizadora designada para dar parecer sôbre a iniciativa, deu-lhe inteira aprovação.

COLABORAÇÃO

A instalação do "stand" do IBC na Feira Internacional de Osaka estêve a cargo da Embaixada Brasileira, cujo chefe, o embaixador Roberto Mendes Gonçalves, contou com a cooperação do chefe do Escritório do IBC assim que êle chegou a Tóquio.

VITAPHOSPHAN

Com Vitamina B1, B2, B6 e Nicotinamida
TÔNICO DOS MÚSCULOS
TÔNICO DO CÉREBRO
TÔNICO DOS NERVOS
TÔNICO DO CORAÇÃO
Pedidos: Caixa Postal, 4 — Tijuca — Rio — Telefone: 48-3087

Rádio Mayrink Veiga

apresenta

HOJE

20,00 horas — "Aud. de Dircinha Batista"(*)
20,30 horas — "Diversões A-9"(*)
21,00 horas — "O mundo é dos vivos" — Patrocínio dos "Produtos Arno"
21,30 horas — "Me dá o meu boné" — Patrocínio da "Gordura de Côco Carioca(*)
22,00 horas — "História Bossa-Nova"
22,30 horas — "Panorama Político"
24,00 horas — "O mundo em sua casa" —

(*) Programas transmitidos em rêde com a Rádio Tupi. As atrações noturnas da Mayrink Veiga são apresentadas diretamente do auditório da PRG-3.

LOTERIA FEDERAL AMANHÃ
2 milhões de cruzeiros!

agora RIO-BRASÍLIA diáriamente

DIRETO
3as., 5as., Sábs. e Dom°s.
ESCALA EM B. HORIZONTE
2as., 4as., e 6as.

Em apenas 150 minutos você estará em Brasília pelos modernos "Convair" da Cruzeiro do Sul. O melhor tratamento e a maior experiência.

SERVIÇOS AÉREOS CRUZEIRO DO SUL

SEMPRE UMA BOA VIAGEM

Há prêmios também para os milhões que preferem o Guaraná Champagne...

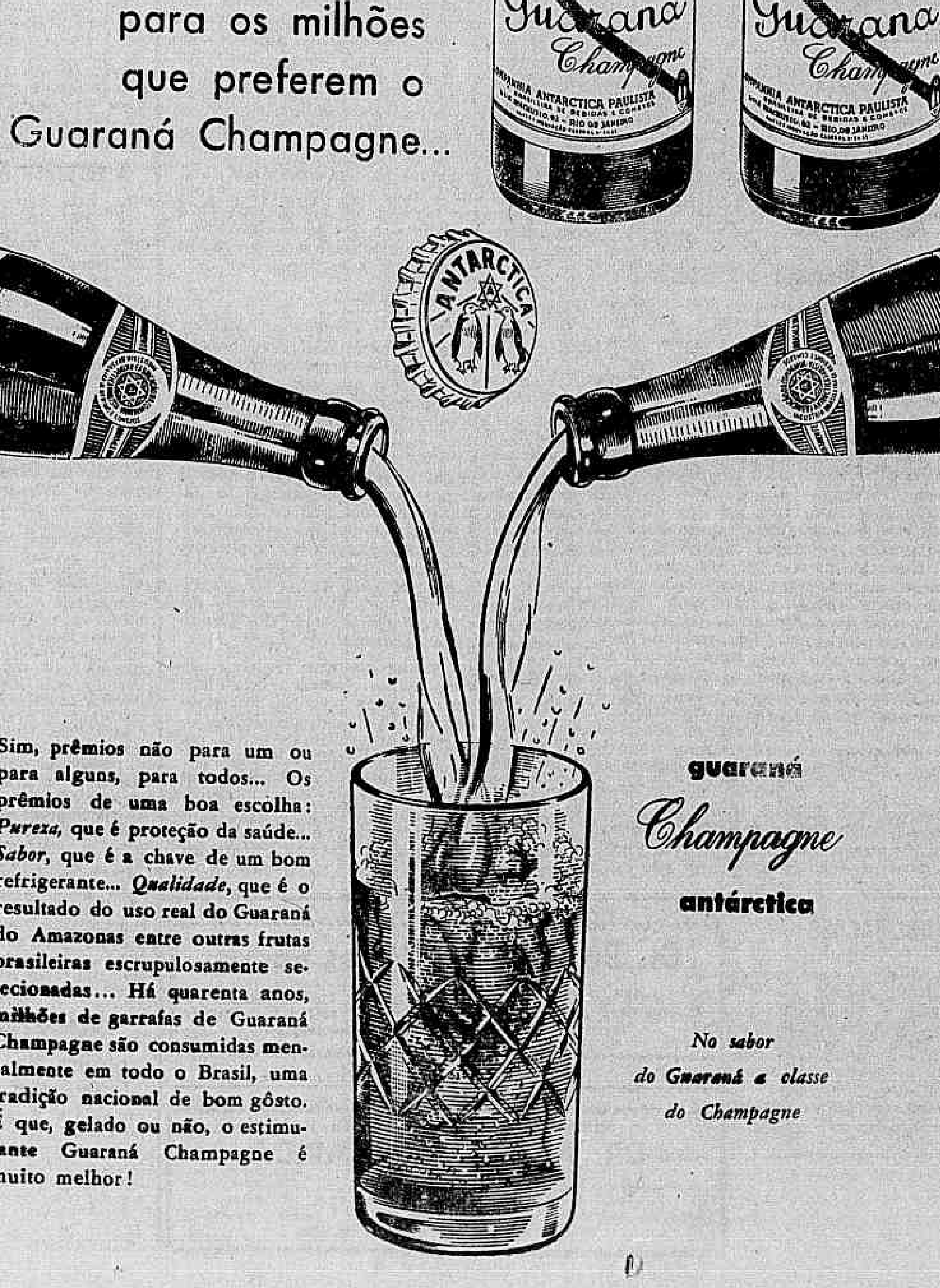

Sim, prêmios não para um ou para alguns, para todos... Os prêmios de uma boa escolha: *Pureza*, que é proteção da saúde... *Sabor*, que é a chave de um bom refrigerante... *Qualidade*, que é o resultado do uso real do Guaraná do Amazonas entre outras frutas brasileiras escrupulosamente selecionadas... Há quarenta anos, milhões de garrafas de Guaraná Champagne são consumidas mensalmente em todo o Brasil, uma tradição nacional de bom gôsto. É que, gelado ou não, o estimulante Guaraná Champagne é muito melhor!

guaraná Champagne antárctica

No sabor do Guaraná a classe do Champagne

A pena de morte

Literatura

O CASO Caryl Chessman obrigou a opinião pública do mundo a tomar partido diante da aceitação ou não da pena de morte. Até que ponto um criminoso mereceria a eliminação sumária? O fato de Caryl Chessman ter-se tornado um "best-seller" na defesa, por escrito, de sua preservação, construiu uma barreira de sentimento que muito contribuiu para o movimento mundial de intercessão, o que vem prorrogando uma dolorosa data, de um certo modo prolongando a agonia dêste prisioneiro em luta contra a morte. Domingo passado, neste jornal, falei de um filme em que o homem jogava xadrez com a morte para ganhar um tempo de vida, e durante êste período procurava saber o que o esperava ou porque estava condenado. Talvez Caryl Chessman seja exatamente o exemplo real do que a fábula intentou. Êle está num xadrez, e certamente perderá. Mas no tempo que lhe coube, rouhado à morte, amadureceu a parte de humanidade que lhe cabia, responsabilizou-se pelos atos passados e integrou-se conscientemente num momento do mundo que, elmininando-o, ainda assim lhe reservava um movimento de confraternização e amor. Não é Caryl Chessman um assassino desconhecido que a fatalidade absorveu, é um protótipo do homem no nosso século, contingente, fraco, falível e necessitado de amor e perdão. Uma parte do homem angustiado que cumpre as mais belas missões mas que pode, de uma hora para outra, transformar-se naquele "Rinonceronte" de Ionesco. Estamos todos implicados nêle, e nós, que não somos pela pena de morte, temos nesta vítima um sinal da misericórdia divina, que sacrifica um, para romper com o brado de alerta. E não se trata de preservar pela recuperação, mas de transigir pela caridade, visando sempre e mais a comunhão universal da paz. O sr. Jarbas Maranhão teve publicado na Coleção Tobias Barreto, da Sociedade Brasileira de Criminologia, um discurso que proferiu contra a Pena de Morte. Numa curta apresentação do volume o professor Roberto Lira diz: "A Sociedade Brasileira de Criminologia assumiu posição contra a chamada pena de morte. Mas, ao publicar êste trabalho do senador Jarbas Maranhão, ela não entra no exame dos motivos, também contrários, do ilustre parlamentar. Assim procede sempre para assegurar a liberdade de meios e caminhos a bem do objetivo comum".

Êste livro conduz o pensamento de exame das circunstâncias da pena de morte com retidão, sentido humano e precisão. Seria útil sua divulgação, talvez a transcrição nos nossos jornais, dêste discurso que trata da essência primária do problema com bastante clareza. As ponderações do sr. Jarbas Maranhão procedem licitamente enquanto manifestação integral de justiça e compreensão. Os apartes do sr. Vivaldo Lima já não acompanham êste diapasão. Êle apela para a pena de morte levado pelo horror de saber dos crimes que diàriamente se processam no país, êle que é um médico, e luta na mesa de operação para salvar as vidas em perigo. A resposta do sr. Jarbas Maranhão merece ser transcrita aqui, encerrando esta nota sôbre o livro: "Muito agradecido pelo aparte. V. Exa. mesmo acaba de dizer que são boas nossas leis, mas que apesar disso os crimes não se evitam e não são julgados como devem ser. E que, como não desconhece o ilustre colega, o crime é apenas o sintoma das causas que a ciência aponta na criminalidade, sendo que, em nosso país, o seu caldo de cultura, por excelência, é a miséria social generalizada, os baixos níveis de educação e saúde, os profundos desajustamentos econômicos de nosso povo". — WALMIR AYALA.

Notícias

ACABA de sair novo livro de Cassiano Ricardo: "Montanha Russa". Trata-se de um livro cheio de novidade, apresentando um poeta em perfeita conexão com o seu tempo, arejado pelas idéias mais avançadas de poética. Um poeta, o único dos nossos grandes, que se renova em cada volume publicado.

●

LÍCIO Cardoso acaba de entregar à organização Simões seu primeiro volume de Diário que será lançado dentro de uns dois mêses. Simões já incluiu em seu programa os cinco volumes do Diário do autor da Crônica da Casa Assassinada. Na nossa literatura, tão pobre em documentos humanos desta categoria, será um acontecimento.

●

"MOXOTÓ Brabo" é o título do livro de Ulisses Lins de Albuquerque, lançado recentemente pela Simões Editôra. O livro trata de "aspectos históricos-sociológicos de uma região sertaneja — Pernambuco".

●

LILIA A. Pereira da Silva publicou um poema sôbre Brasília, e nos enviou. Trata-se de uma página imitando pergaminho, com as côres da bandeira, levando o poema o título de "Ode a Brasília".

●

O LIVRO introdução à música de Luís Cosme foi "best-seller" no seu primeiro mês de vendas. Espera-se ansiosamente a "história da música erudita no Brasil, do mesmo autor, e que está incluído na programação da Civilização Brasileira.

Remessa de livros e correspondência: Seção LITERATURA — Redação do DIARIO CARIOCA — Av. Rio Branco, 25 — sobreloja.

"RS" acontece no moderno museu de Brasília

Rocheta receberá logo mais o Legado Papal

Sociedade
Jean Pouchard

ONTEM, sucedeu em grande estilo no Copa a estréia da fabulosa e "colored" Ella Fitzgerald. Todo o nosso "Grand Monde" desfilou em estado de "black-tie" pelo Golden Room. Amanhã, darei todos os detalhes para vocês.

●✻●

RECEBI: "O embaixador de Portugal e sra. Manuel de Rocheta têm a honra de convidar o Exmo. Senhor Jean Pouchard para uma recepção em honra de Sua Eminência Reverendíssima Dom Manuel Gonçalves Cerejeira, Cardeal Patriarca de Lisboa, Legado Pontifício à Inauguração de Brasília, no dia 26 de abril, das 18 às 20 horas".

●✻●

DIA 25 de maio, sucederá na Embaixada da Argentina uma recepção oferecida pelo embaixador Carlos Manuel Muniz, a fim de comemorar a Revolução de Maio. O Presidente JK será convidado de honra no acontecimento em questão.

●✻●

DESCONHECEMOS o motivo, mas não fôsse a intervenção rápida da "turma do deixa disso", o sr. Carlinhos Niemeyer teria tido um sério atrito com o major Perpétuo, em Brasília.

●✻●

AGRADEÇO aos meus amigos e leitores que telefonaram e telegrafaram para me cumprimentar pela edição especial da "Revista da Sociedade", suplemento dominical do DIARIO CARIOCA e do DC-BRASILIA, dedicada à nova capital. Posso informar a vocês, que a edição em questão ficará na história: permanecerá permanentemente em exposição no Museu de Brasília.

●✻●

DOMINGO, o Lagoinha Country Club andou em grande movimentação. O sr. José Siqueira Júnior ofereceu um almôço a um grupo de brotos do primeiro time do "jovem society".

●✻●

AINDA esta semana vocês terão uma grande novidade a respeito da nova capital. Aguardem.

●✻●

MESMO os oposicionistas não podem fugir a realidade: a nossa Brasília é a Capital do Ano 2.000.

●✻●

ACABO de receber o convite para o casamento da bonita srta. Adda Pereira, que subirá ao altar da Igreja da Glória no próximo dia 5.

●✻●

DOMINGO, sucedeu na Igreja de São Paulo Apóstolo, o batizado da mais nova neta do marechal Lott. Depois do acontecimento, houve uma recepção no apartamento do casal Mário Pacheco, pais do brotinho em pauta. E o sr. e sra. Georges Fernandes foram os padrinhos, na cerimônia religiosa.

●✻●

POR HOJE é só. O assunto continua sendo Brasília, mas nós já contamos tudo sôbre a nova capital na reportagem — oito páginas — publicada domingo pelo DIARIO CARIOCA e DC-BRASILIA. (Tchau).

Na recepção que o presidente Kubitschek ofereceu no Palácio do Planalto — cuja cobertura completa foi feita pela "Revista da Sociedade" — vemos a elegantíssima sra. Rosita Tomás Lopes e o sr. Maurício Andrade

Dançante com Walter Wanderley

Discos
Alberto Rêgo

APROVEITANDO-SE dos efeitos musicais de "E daí?", "O apito no samba", "Gimba", "Io", "Baby rock", "Quem é?", "Oh! Carol", "Perfume de Gardenia", "Quero beijar-te as mãos", "A noite de meu bem", "Fim de caso" e "Cassigo", o conjunto de Valter Vanderlei nos apresenta no elepê "Sucessos dançantes em ritmo de romance", uma gravação que atinge sua finalidade. Sem maiores preciosismos, num ritmo gostoso, o órgão elétrico de Vanderlei, assim como os instrumentistas que integram seu pequeno conjunto, conseguem imprimir aos números escolhidos uma continuidade dançante elogiável. Vejamos agora um comentário a margem da gravação. Quanto a escolha do repertório têm-se feito a observação de que os discos dançantes são, na maioria das faixas, compostos das mesmas músicas, aquelas que na época do planejamento do elepê estão nas paradas de sucesso, enquanto nosso cancioneiro popular está repleto de sambas e marchas que merecem melhor divulgação ou serem novamente prestigiados. Vale a observação, embora as gravações estrangeiras obedeçam o mesmo sistema. Mas um carro não deve servir de exemplo, pois acreditamos que os discófilos saberão apreciar todo bom repertório, desde que os arranjos e execuções sejam de valor.

Novos elepês

A COMPANHIA Brasileira de Discos, responsável pelos lançamentos no Brasil das marcas «Philips», «Decca», «Sinter» e «Westminster», colocará à venda, no princípio de maio, os seguintes elepês: Decca — Popular: «Sammy Davis Jr.»; «A Arte de Vicente Gomez»; «Strictly Instrumental», com Bill Haley e s/Cometas; e «Moonlight for Lovers» com Claude Thornhill, piano e orquestra. Decca — Clássico: «Apenas um Coração Solitário», com Jennie Tourel cantando canções russas, e «Jubileu de Ouro de Andrés Segovia» — Vol. I, Philips — Nacional: «Entre Copas», com Carlos Lombardi y su Típica; Carlos Lira (Bossa Nova); «Samba!... Samba!... Samba!...», com Araci de Almeida; e «A Lira de Xopotó» (Bossa Nova). Philips — Clássico: Mozart — «O Empresário»; Frank — Quarteto de Cordas em Ré Maior; e de Bach — Trios Sonatas n.ºs 3 e 4, e Trios em Sol e em Ré Menor. Philips Internacional — Popular: «Itália», com Pier Angeli; «Rock's Roll», com Franèie Lymon; «His Golden Year», com Jimmie Rodgers, e «Go Ahead and Rock», com Buddy Johnson e s/Orquestra apresentando Kila Johnson. Westminster: J. S. Bach — Trio Sonata n.º 1 em mi bemol maior — Trio Sonata n.º 2 em dó menor — Trio em sol menor e Trio em dó menor (Volume das 5 Obras Completas para Órgão) — Carl Weinrich, órgão. Brahms — Sonatas para Viola e Piano, op. 120: n.º 1 em fá menor e n.º 2 em mi bemol maior — Paul Doktor, viola; Nádia Reisenberg, piano; Quarteto n.º 2 para Piano e Cordas em lá maior, op. 26. Joerg Demus, piano — membros do Quarteto Barylli.

A surprêsa Kelly Smith

ESCOLHIDA pela revista «Variety» como a cantora revelação de 1958, Keely Smith, surpreendentemente, viu-se aureolada no ano passado, pela mesma publicação e por «Playboy» como a melhor cantora norte-americana. Trata-se, na realidade, de uma carreira prodigiosa, sabido que é a dificuldade de se destacar no ambiente musical mais difícil do mundo, dado o grande número de concorrentes sérios a enfrentar e os nomes já firmados de antigos astros. Esta jovem de voz bonita, um misto de várias intérpretes de renome, que vai desde a nostalgia do blue até passagens mais trepidantes, tem uma carreira como poucas cantoras podem aspirar. Os dois títulos que já obteve abriram-lhe as portas da popularidade, como comprovam os contratos já firmados para 1960, na televisão, cinema, buates e rádio. Com o título da festejada canção de Brodszkyl «Be my love» a «RGE» nos apresenta Keely Smith num elepê romântico que se não confirma o título de melhor cantora dos Estados Unidos, a leva até bem próximo dessa glória. Com um fundo musical da orquestra de Billy Vvughn (um maestro exigente em matéria de acompanhamento). Keely canta músicas bonitas como «Smoke gets in your eyes», «Pretend», «Fascination», «My reverie», «How deep is the ocean» e «You made me love you», entre outras. Vale a pena ouví-la e descobrí-la neste disco da «Dot», pois Keely Smith tem uma voz belíssima e é uma intérprete que sabe usar seus dotes artísticos.

Romeu Fernandes

ROMEU Fernandes, cantor que já gravou para a «Sinter» e «RCA Victor», assinou contrato com a «Copacabana». Dentro de alguns dias terá o seu disco de estréia para aquela fábrica colocado à venda. «Miragem» e «Serenata» foram as composições selecionadas pelo artista, ambas de autoria de Adelino Moreira, o homem que impõe sucessos.

A NOTA DA NOITE

Marla Caravelle, da buate Pigalle, em plena "Operação Strip-Tease"

Essas & outras

Madrugada
Mister Eco

CHEGOU a imensa Ella Fitzgerald e a sua estréia ontem, no Golden Room do Copacabana Palace, coincidiu com a sua data natalícia. Quarenta e dois anos bem volumosos de fama, valor e físico. Ella jamais se deu conta de ser tão famosa. Humildemente recebe os aplausos que lhe são tributados, achando-os estranhos. E quanto ao pêso-pesado, costuma dizer: "Eu sei que não sou sedutora como as outras môças, mas o meu grande pêso não me impressiona. Parece-me que assim as pessoas me vêem melhor...".

ELIZETE Cardoso, que sôbre ser A Magnífica é também a Rainha dos Músicos, está organizando um festival artístico em benefício da entidade de classe dos seus vassalos, com data marcada para nove de maio vindouro e local no Teatro Carlos Gomes. Um grande desfile de astros e estrêlas, todos colaborando para os cofres do Sindicato dos Músicos do Rio de Janeiro, que estão vazios e necessitando de ajuda. Os artistas que aderirem ao benemérito empreendimento de Elizete Cardoso terão à sua disposição, desde às catorze horas do dia do festival, duas orquestras para os competentes ensaios. O simpático gesto da excelente canora por certo merecerá o apoio de tôda a classe artística.

♥

MARCADA para quinta-feira próxima a inauguração do "Apache", na Rua Gustavo Sampaio, 826-B. Coquetel comemorativo às dezenove horas do mesmo dia.

♥

"FAIOU" a abertura do "Au Bon Gourmet" de Brasília, prevista para o mesmo dia das festividades inaugurais da nova Capital. Sabe-se lá como por que, muito na moita José Fernandes estava instalando a edição brasiliana de "Au Bon Gourmet" em prédio destinado a uma escola. O fato chegou ao conhecimento do sr. Ministro da Educação que, imediatamente, mandou sustar as obras. Brasília terá o seu "Au Bon Gourmet" mas vamos com calma, ó Zé!

♥

LOGO mais, no Little Club, a volta de Booker Pittman às madrugadas cariocas. "Buca de Pernambuca" formará um trio com Zé Maria ao piano e um dos nossos bons bateristas.

♥

A NOITE carioca estêve bem representada na grande recepção do Palácio do Planalto, de Brasília, por Pedro das Flôres. Pedro, de mêsa em mêsa, ofertou orquídeas às senhoras presentes, inclusive à Primeira Dama do País. E assim entrou para a história da nova capital com uma nota de lirismo.

♥

MAYSA vai receber convite do Texas-Bar para atuar naquela casa como atração das segundas-feiras. Do jeito que as coisas vão, Aérton Perlingeiro acaba trazendo o Frank Sinatra.

♥

E O DESCONHECIDO colunista anglo-potiguar Jeff Thomas encontra-se com Mister Eco e faz ao augusto cronista a solene participação:

— Sigo quinta-feira próxima para Londres. Quer alguma coisa de lá?

Mister Eco medita e pergunta ao famoso beletrista:

— Poderia levar uma carta à "Meg", Jeff?

— Pois não. Com todo prazer. Não sei se o Cerimonial britânico me dará tempo...

Por essas & outras, Mister Eco está sempre rendendo graças aos céus pela ventura de conhecer gente tão importante.

Festíval Vílla-Lobos

Artes
Antônio Bento

DOIS Festivais Villa-Lobos serão realizados êste ano, nesta capital. Um pelo Teatro Municipal (no fim do ano corrente, incluindo-se no programa uma ópera inédita) e outro pela Rádio Ministério da Educação e Cultura. Aliás, a série de concertos de música brasileira organizada pelo programa "Música e Músicos do Brasil" da Rádio Ministério da Educação será iniciada na próxima segunda-feira, às 21 horas, no auditório do Ministério com a primeira audição dêsse Festival Villa-Lobos.

O programa constará de dois Quartetos de Cordas do mestre dos "Chôros", respectivamente números 9 e 11 — o primeiro dos quais receberá então a sua primeira execução mundial, na interpretação do Quarteto de Cordas da Rádio Ministério da Educação, integrado pelos violinistas Santino Parpinelli e Henrique Morelenbaum, o violista Jacques Niremberg e o violoncelista Eugen Ranowsky.

SEGUNDO observou Edino Krieger, em texto escrito para o programa da audição, o Noro Quarteto pertence à fase madura do compositor, a qual teve início, nesse ciclo particular, com o Sexto Quarteto.

"Datado de 1945, o *Nono Quarteto* apresenta uma escrita fluente, dentro de um estilo essencialmente camerístico, consubstanciado na utilização de uma técnica, contrapontística desenvolvida, com base na imitação temática em suas várias modalidades. Formalmente, observa-se o mesmo sentido cíclico emprestado pelo compositor a vários outros Quartetos — notadamente os da primeira fase.

O primeiro movimento, *Allegro*, inicia-se, conforme acentua Edino Krieger, com um motivo de 3 notas, pelos violinos, seguido de uma resposta, por inversão, da viola e o violoncelo. Êsse motivo composto constitui a idéia fundamental do movimento. O movimento rítmico em tercinas e a disposição intervalar do motivo (2ª. menor e 7ª. diminuída) tornam-se uma constante rítmico-melódica, a que se contrapõe uma segunda idéia temática, uma frase arrematada por uma seqüência cromática descendente, que adquire importância no desenvolvimento. Depois de conduzido a um climax, preparado com a adição de valores mais rápidos, o movimento retorn.. ao motivo inicial, e uma retenção do tempo prepara a Coda, em *allegro vivace*, para encerrar o movimento num crescendo conclusivo.

O segundo movimento, *Andantino vagaroso*, inicia-se com uma frase tranquila do 2º. violino, cujo contôrno melódico, de caráter cromático, estabelece uma relação remota com o motivo inicial do movimento anterior. Essa frase é também utilizada por diminuição de valores no decorrer do movimento. Assume particular importância, também, o motivo melódico logo introduzido pelo primeiro violino — um grande e expressivo salto ascendente que se resolve, em terminação feminina, num cromatismo descendente. Reminiscente de uma das fórmulas características da melódica seresteira, êsse motivo se envolve de uma expressão melancólica em que se reconhece, de imediato, o autor das largas e expressivas cantilenas, que evoluem em grandes linhas, num prolongamento quase infinito de si mesmas.

A relação entre os dois movimentos, sugerida pela frase inicial, é confirmada pela presença, no segundo movimento, do ritmo em tercinas que anima o movimento inicial.

O caráter cíclico da obra é plenamente definido nos movimentos subsequentes, pela presença de elementos temáticos comuns: o mesmo intervalo de segunda menor inicia o mitivo rítmico animado do *Allegro poco moderato*, onde também as tercinas e as seqüências cromáticas anteriores desempenham um papel de importância.

A vigorosa introdução, em acordes isorrítmicos, do último movimento, *Molto allegro*, aparece, anteriormente, no 1º. e no 2º. movimentos, como um material subsidiário, transformado num novo elemento temático, na parte final da obra, onde também reaparecem as figurações em tercinas.

Estilìsticamente, conclue Edino Krieger, o *Nono Quarteto* de Villa Lobos apresenta como características principais uma tendência nítidamente universalista e uma linguagem bastante livre, com base num cromatismo sistemático, tendente a alargar ao máximo as relações tonais".

Trate de assuntos jurídicos

Astrologia
Prof. Mirakoff

HOJE, 26/4/1960 (têrça-feira) — Trate de assuntos jurídicos e financeiros. À tarde poderá viajar ou cuidar de mudanças.

ACONTECERÁ HOJE AO LEITOR: Seguem-se as possibilidades felizes ou não de hoje com horas e números razoáveis para todos os leitores nascidos em quaisquer dia, mês e ano, dos seguintes períodos:

ENTRE 22 DE DEZEMBRO E 20 DE JANEIRO (Capricórnio)

Irritabilidade autoritária e tendência de habilidade e ansiedade. 7. 10 e 14; 52, 55 e 59 (horas e números).

ENTRE 21 DE JANEIRO E 18 DE FEVEREIRO (Aquário)

Manhã de mau humor, a tarde será de sucesso. 19, 12 e 14; 55, 57 e 59 (horas e números).

ENTRE 19 DE FEVEREIRO E 20 DE MARÇO (Peixe)

Ótimo dia para viagens e excursões. 4. 7 e 8; 9. 34 e 44 (horas e números).

ENTRE 21 DE MARÇO E 20 DE ABRIL (Aries)

Presente de outro sexo e muita alegria. 13. 14 e 16; 31, 41 e 61 (horas e números).

ENTRE 21 DE ABRIL E 21 DE MAIO (Touro)

Aborrecimentos, transes e confusão psíquica. 7. 8 e 9; 43. 44 e 45 (horas e números).

ENTRE 22 DE MARÇO E 21 DE JUNHO (Gêmeos)

Novos conhecimentos e recebimentos agradáveis. 11, 13 e 14; 22 23 e 24 (horas e números).

ENTRE 22 DE JUNHO E 21 DE JULHO (Câncer)

Ambição desmedida, fanfarrnice e oposição nos negócios, 16. 17 e 18; 61. 71 e 88 (horas e números).

ENTRE 22 DE JULHO E 22 DE AGÔSTO (Leão)

Pequenos lucros em negócios profissionais, tendência para jôgo e coisas ilícitas. 12. 19 e 20; 21, 91 e 92 (horas e números).

ENTRE 22 DE AGÔSTO E 22 DE SETEMBRO (Virgens)

Favorabilidade em todos os assuntos principalmente nos relativos a dinheiro. 15. 19 e 20; 43. 91 e 92 (horas e números).

ENTRE 23 DE SETEMBRO E 21 DE OUTUBRO (Balança)

Bom dia para casamentos e reuniões sociais. Manhã difícil, os vaticínios acima e mais sucessos materiais. 14. 16 e 18; 41. 70 e 81 (horas e números).

ENTRE 22 DE OUTUBRO E 20 DE NOVEMBRO (Escorpião)

Chance nos empreendimentos e conquistas acidentais. 10. 15 e 24; 42. 46 e 51 (horas e números).

ENTRE 20 DE NOVEMBRO E 21 DE DEZEMBRO (Sagitário).

Manhã favorável e tarde melhor ainda com satisfação e alegria. 13. 15 e 16; 31, 51 e 61 (horas e números).

A semana

Cinema
Claudio Mello e Souza

PARA orientação de nossos leitores, faço hoje a resenha dos lançamentos desta semana, uma das menores dos últimos meses. O nome de dois diretores consagrados — Howard Hawks e G. W. Pabst — dominam o panorama da semana. O primeiro volta a assinar um "western", gênero em que é um dos mestres, e o segundo um drama psicológico, ao que parece, pois dêle tenho poucas informações. De qualquer forma o nome de Pabst impõe-se e os que assistiram "O Último Ato" (Der Letzte Akt), exibido meio às escondidas há algum tempo atrás, podem fazer uma tentativa assistindo "As Confissões de Ina Kahr", com Curd Jurgens, Elizabeth Muller e Kester Naeffe, nos papéis principais. O filme de Hawks, "Rio Bravo", traduzido estupidamente para "Onde começa o inferno", tem tudo para fazer parte de uma antologia do gênero: a direção, o roteiro de Jules Furthman, a fotografia de Russel Harlan, a música de Dimitri Tomkim, e a interpretação de alguns atores que já participaram de alguns clássicos "westerns" com John Wayne e Ward Bond. O que me assusta um pouco é a presença de Dean Martin mas Hawks é um diretor competente e por isso não há muito que temer.

"O Processo de Nuremberg", documentário realizado sôbre os horrores da guerra, com material fornecido pelos países que dela participaram, ainda que não apresente nenhuma qualidade cinematográfica interessará certamente pelo que deve possuir de testemunho de um dos momentos mais tenebrosos da história. Êste documentário, em tôrno do qual a emprêsa exibidora faz um sensacionalismo meio fora de moda, prometendo serviço médico aos espectadores, é proibido a menores de 18 anos. Sou daqueles que acham ser educativo os filmes dessa natureza e que, portanto, deviam ser exibidos nas escolas de grau médio.

Do best-seller de Kathryn Hulme serviu de pretexto para "Uma Cruz à Beira do Abismo", que Fred Zinemann dirigiu com Audrey Hepburn no papel de uma freira que, se não me engano, é obrigada a ações um tanto equívocas e pelas quais pede, perdão antecipadamente. Não tenho a menor esperança neste filme.

Osvaldo Sampaio, diretor que algumas pessoas de bom-senso consideram respeitável, e do qual não conhecemos nada, aparece esta semana com "O Prêço da Vitória", filme sôbre alguns problemas de jogador de futebol e no qual aparecem os jogadores campeões do mundo. O filme não deixa de ter seu aspecto sensacionalista que me desagrada profundamente. Mas não quero prejulgar.

Esta é a semana para o espectador de cinema que ainda conta com uma coisa chamada "pistoleiro bossa-nova", rodada nos estúdios Herbert Richers, e que deve se constituir em mais um elo na extensa e dolorosa cadeia de horrores das chanchadas brasileiras.

●

QUANDO fui assistir o "Dilema do Médico" encontrei na bilheteria do Metro-Copacabana o arquiteto Lúcio Costa, que me chamou a atenção sôbre um fato que, não sei por que passou despercebido: a ausência de jornais estrangeiros das telas de nossos cinemas. A qualidade de nossos jornais é desprezível e portanto não me venham com o irritante argumento de que é preciso auxiliar a indústria cinematográfica brasileira, já tão auxiliada. Exibir-se um jornal da qualidade das "Atualidades Francesas", por exemplo, em nada impediria o desenvolvimento qualitativo dos nossos. Pelo contrário. Serviria de ponto de referência para os mais sensíveis e, estabelecendo o contraste inevitável, mostraria aos espectadores o verdadeiro estado dos jornais cinematográficos nacionais.

Os jornais estrangeiros que, vêz ou outra, são exibidos em nossos cinemas, estão quase sempre tão desatualizados que não interesam a ninguém. Sei que dr. Lúcio não gostará de ver seu nome em letra de fôrma, êle que, por temperamento, é avêsso a tôda e qualquer espécie de publicidade, ainda que obscura como a desta coluna. Mas sirvo-me de seu nome e de sua opinião, endossando-a, para advertir os nossos distribuidores quanto a necessidade de exibir-se os bons jornais cinematográficos estrangeiros.

PUBLICAÇÕES

TELEFORUM — O sr. Francisco Rodrigues, advogado nesta capital, acaba de publicar um livro interessante e de inegável utilidade pública. Trata-se do "Teleforum", indicador de endereços visando sanar falhas nos setôres forenses e administrativos, no que se refere a telefones e endereços. A publicação divide-se em seis partes: Informações úteis, Vida Oficial, Telefones Oficiais, Cadastros residenciais do mundo oficial e forense, Estado do Rio, e Lista Classificada. O trabalho daquêle advogado está feito com muito cuidado e atenção aos interêsses públicos.

Dr. Domingos de Barros Ramos

DOENÇAS DO APARELHO GENITO URINÁRIO
Avenida Rio Branco, 108 — 4.º andar — sala 401 — Tele. fone: 42.9385 — Das 12 às 17, diàriamente

CLINICA MEDICO-CIRURGICA DO
DR. AMÉRICO CAPARICA
Consultório: Rua Visconde do Rio Branco 31 (Elevador) — Telefone: 42-2056 — Diàriamente das 16 às 18 horas. Residência: Rua Gonçalves Crespo, 366 (1.º andar) Apartamento 201 — Telefone: 28-0263

GRANDE HOTEL ESTORIL
LIDERANDO OS HOTEIS DO E. E. SANTO
VITÓRIA — E. E. SANTO
O maior, o mais luxuoso e o mais moderno Hotel do Estado
End. tel.: — ESTORIL — Tel.: 2-217

ÁREAS PARA SÍTIOS E GRANJAS
Com farta condução à porta. A 55 minutos de Niterói. Sem entrada, em 72 prestações a partir de 1.300,00. De 4.000 a 20.000 m2. Tudo rigorosamente demarcado. Urbanização de primeira. Inf.: Av. Rio Branco 120 12.º, sala 1.220. Fone: 32-9211 com sr. MAX.

LICEU IMPÉRIO
ENSINA-SE CORTE E COSTURA
CONFECÇÃO DE CINTOS PLISSADOS
ACEITAM-SE ENCOMENDAS DE MOLDES
Largo de São Francisco, 26 - 12.º and. - Grupo 1220
Ed. Patriarca — Tel. 43-4284
das 15 às 17 horas

Casal do outro mundo

Rádio e TV — Heitor de Holanda

DULCINA e Odilon trabalharam, sábado, no "Teatro de Comédia". Com êles, Renata Fronzi. Nosso bom amigo Carlos Frias, nos intervalos, foi menos exuberante e mais objetivo, tornando eficiente a publicidade de seu patrocinador, pois atuou sem aquêles famosos e laudativos discursos sôbre tecidos.

Mas o "Teatro de Comédia" ainda conta com Pereira Dias e Gilda Miranda. Duas figuras! Talvez fantasmas. Exemplos geniais de que é muito fácil ganhar título de ator. Vi Gilda Miranda e Pereira Dias, pela primeira vez, em "Deus lhe pague", ao lado de Procópio Ferreira. Ela era a "Nanci"; êle, o "Pericles". Tive idéia de ensaio, com um contra-regra e a bilheteria marcando dois papéis, na ausência dos respectivo atôres.

Depois, o casal surgiu em dezenas de outras peças. Mudou todo mundo, mas a dupla foi ficando, a marcar papéis. Já marcou vários, de todos os gêneros — dos mais difíceis. Pereira Dias já foi ingênua, dama-galã, dama central, "soubrette", vedeta, caricata; Gilda Miranda já foi galã, amoroso, dramático, cínico, cômico, tímido, típico, central, centro, "vegête", baixo-cômico...

Desculpem, pois acho que troquei as bolas. Não tenho certeza. De qualquer maneira, não vou modificar o texto já escrito, porque o casal, como ficou dito, apenas marca os papéis.

E, em se tratando de "marcação", qualquer troca não tem a menor importância...

NOEL Coward foi representado, sábado, por Dulcina, Odilon, Renata, Heloísa e Zélia, com dois papéis ocupados, respectivamente, por Gilda e seu Pereira. Êste último ficou no lugar do médico. Marcou o papel, o tempo todo, vestido de "smoking". Veio, no primeiro ato, assim trajado, para assistir à sessão espírita, e, depois, para socorrer o Odilon, que caíra da escada e fraturara o braço. Foi um médico "a rigor"...

Zélia e Heloísa receberam santos. Estiveram ambas muito atuadas, notadamente a segunda, que era mãe-de-terreiro e andou "tomada" em várias ocasiões, exageradamente em transe.

Apesar de Pereira Dias e Gilda Miranda, a peça divertiu. Foi espetáculo agradável, como passatempo. Porque Gilda e Pereira não comprometem um espetáculo.

Comprometem todos...

FOI BOM para mim, particularmente, rever Dulcina e Odilon. Tenho, pelos dois atores, carinho especial. Anos seguidos frequentei seus espetáculos, indo, muitas ocasiões três ou quatro vêzes a cada peça. Revia-os e aos excelentes Conchita, Suzana, Diniz, Pêra, Atila, Aristóteles, tantos outros que com êles trabalharam. Era sempre elenco homogêneo, bem ensaiado, bem dirigido, tudo de primeira qualidade e dentro da época, as preferências na ocasião. Tanto que Dulcina e Odilon sempre registraram êxitos.

"Uma mulher do outro mundo" é peça para fabricar gargalhadas. Fabrica, sim. É uma farsa. Da parte dos dois principais artistas e de Renata Fronzi houve dignidade na representação. A caricata de Heloísa Helena estava exagerada, não sei por culpa de quem: se da direção, da própria atriz ou da rubrica da peça. De qualquer maneira, talvez o tipo comportasse mais compostura.

Enfim, se "Uma mulher do outro mundo" fôsse assinada por Mario Lago José Vanderlei, Armando Gonzaga, Gastão Tojeiro, Miguel Sants etc., seria chamada de chanchada. Como é de Noel Coward, tem outro nome.

É comédia para rir...

Itinerário

CARMEN Jóia deverá voltar a cantar, hoje, às 19,20, na TV-6 ● Às 20 horas, na Rádio Ministério da Educação, recital do violinista Lionelo Forzanti ● "Fascinação", todos os dias, pela Tamoio, com seleções de Paulo Gesta. ● E obras de Boccherini, em "Concêrto clássico", de Helza Camêu, às 23 horas, na Rádio Ministério da Educação.

HOJE, NA TELEVISÃO

CANAL 6, 11,55 — Crônica; 12,00 Meio-dia; 12,55 — Cozzi fala em esportes; 13,10 — Parada de novidades; 13,35 — Televespertino; 14,30 — Festival de cinema; 16,35 — Varanda em festa; 17,00 — Sessão das 5; 17,35 — Lar, doce lar; 18,20 — Vamos brincar; 18,25 — Cineminha; 19,00 — O Falcão Negro; 19,20 — Imagens de Brasília; 19,40 — Musical; 20,00 — Repórter Esso; 20,20 — Zé e Zezé; 20,30 — Presença de Carmen; 20,45 — Êste mundo curioso; 21,00 — Sucessos musicais; 21,30 — David Nasser; 22,00 — Reportagem; 22,25 — O contador de histórias; 23,00 — Filme.

CANAL 9 — 18,00 — Variedades; 18,30 — Música e imagem; 19,00 TV de brinquedo; 19,30 — Coisas; 19,45 — Telesporte; 20,05 — José Luciano; 20,30 — Igreja decente; 21,00 — Espaço 4; 21,35 — Petit Show; 22,00 — Revista esportiva; 22,30 — Teatro de ontem.

CANAL 13 — 16,55 — Rio, cinco para as cinco; 18,00 — Coelhinho; 18,25 — Aulas de inglês; 19,00 — Desfile Future maman; 19,10 — Cartazes luminosos; 19,40 — Esportes; 19,45 — Atualidades; 20,05 — Praça da Alegria; 20,35 — Rio, te adoro; 21,15 — Não durma no ponto; 22,10 — Coisas da Praia Grande; 22,45 — Placar de debates; 23,15 — Informativo.

ROBERTO MONTEIRO DE BARROS
PROJETOS E CÁLCULOS
Rua Plum-i, 519 — Tel.: 4-5856
CARMO — BELO HORIZONTE

Montarias de 5.ª feira e corrida de...

(Conclusão da 8.ª página)

8.º páreo — às 17,20 horas — 1.300 metros — Cr$ 60.000,00 — Ks
1—1 Jebel, A. Hodecker 52
2 Malvinero, L. Santos 52
3 Tower, J. Carlinho 58
2—4 Cacife, M. Silva 56
5 Pernambuco, M. Coutinho 56
6 Ulano, A. Barroso 56
7 Souvenir, Não corre 56
3—8 Gaivota, A. Ricardo 56
"Galeon d'Or, S. Pereira 52
9 Gandulo, J. Zeferino 52
10 Folgado, A. G. Silva 52
4—11 Campi, A. Santos 52
12 Ultra, J. G. Silva 54
13 Boulevard d'Or, L. Vaz 52
14 The See — L. Saura 56

CORRIDA DE SÁBADO

1.º páreo — às 12,10 horas — 1.200 metros — Cr$ 120.000,00 — Ks
1—1 Montei 55
2 Grilla 55
2—3 Opolair 55
4 Kochana 55
3—5 Quelucia 55
6 Honey Light 55
4—7 Fair Kiser 55
8 Favore 55
9 Glad Girl 55

2.º páreo — às 13,40 horas — 1.400 metros — Cr$ 100.000,00 — Ks
1—1 Daman 55
2 Monchetoil 55
2—3 Zombeteiro 55
4 Luar do Sertão 55
3—5 Gao 55
6 Sherif 55

3.º páreo — às 14,10 horas — 1.300 metros — Cr$ 100.000,00 — Ks
1—1 Zendu 55
2 Ramazon 55
2—3 Dandim 55
4 Pampeiro 55
3—5 Fair Jealous 55
6 Estiele 55
4—7 Labatout 55
8 Guerrilheiro 55
9 Vila Rial 55

4.º páreo — às 14,40 horas — 1.300 metros — Cr$ 100.000,00 — Ks
1—1 Zélo 55
2 Zunzum 55
2—3 Perseus 55
4 Estelo 55
3—5 Lord Diamante 55
6 Irisio 55
4—7 Juiz de Paz 55
8 Bolear 55
9 Zéo 55

5.º páreo — às 15,10 horas — 1.300 metros — Cr$ 100.000,00 — Ks
1—1 Vincenzina 55
2 Changuita 55
2—3 Cacunda 55
4 Diavolessa 55
3—5 Florabela 55
6 Tamogata 55
4—7 Anália 55
8 Quipela 55

6.º páreo — às 15,40 horas — 1.500 metros — Cr$ 100.000,00 — Ks
1—1 Quebrafogo 55
2 Monje Branco 55
2—3 Voltrio 55
4 Zéo 55
3—5 Pégassus 55
6 Taj-El-Arab 55
4—7 Bôreas 55
8 Zimbo 55

7.º páreo — às 16,10 horas — 1.300 metros — Cr$ 100.000,00 (Betting).
1—1 Zana 55
2 Pamona 55
2—3 Colomba 55
4 Intruja 55
3—5 Lelhe 55
6 Satireza 55
4—7 Colunata 55
8 Fragnet 55

8.º páreo — às 16,45 horas — 1.500 metros — Cr$ 80.000,00 (Betting).
1—1 Chaco 60
2 Wagner 60
2—3 Vingo 60
4 Lahore 60
3—5 Garganta 60
6 Carpenter 60
7 Namur 60
8 Blandim 60
4—9 Cocal 60
10 Cavaliere 60
11 Dangeur 60

9.º páreo — às 17,20 horas — 1.500 metros — Cr$ 80.000,00 (Betting).
1—1 Rose Reine 60
2 Helen Blair 60
2—3 Vovó Benedita 60
4 Vovó Vitória 60
3—5 Juliana 60
6 Robinha 60
4—7 Gerebata 60
8 Gretûna 60
9 Alienjana 60
9 Ué 60

Valdo seguiu...

(Conclusão da 9ª pág.)

O movimento encabeçado pelo Fluminense em seu sentido profissional, prometia ainda propostas que poderiam ainda [illegible] na seleção que [illegible] a República Árabe Unida. [illegible] a reunião [illegible] dos médicos [illegible] de Valdo, tendo o dr. Hilton Gosling concordado com as informações médicas do Fluminense.

PROVA DE CAMPO

Após o exame feito nas radiografias do tornozelo de Valdo, o dr. Hilton Gosling achou que não poderia [illegible] afirmações anteriores de Valdo, [illegible] do dr. Paes Barreto [illegible] jogador apro-

A srta. Rosi Archer, do Clube das Senhoras do Brasil, que, no momento, tem suas atenções voltadas para o jantar do próximo dia 6, na Sociedade Hípica Brasileira, em benefício dos flagelados do Nordeste

'Café honesto':...

(Conclusão da pág. 4)

bros da junta endereçaram várias perguntas ao chefe do Escritório do IBC em Nova Iorque, que as esclareceu.

EXPURGO

O sr. José Larivoir Estêves, da Praça do Rio, apresentou à Junta do IBC um estudo sôbre a quota de expurgo, no qual assinala que, malgrado a boa intenção que ditou a sua incorporação ao Regulamento de Embarques, os resultados foram pouco satisfatórios, pois contribuiram para aumentar as quantidades armazenadas — com ônus para o IBC e nem se logrou até o momento a sua industrialização ou transformação em adubo. Disse ainda o sr. Larivoir Estêves que em muitas zonas de produção de cafés baixos chegou-se a criar a "indústria do expurgo" para ser vendida nas regiões de melhor produção, contribuindo, inclusive, para aumentar o volume previsto para a propria safra. Sugeriu, finalmente, que no próximo Regulamento de Embarques a Junta Administrativa modifique o sistema que dispõe sôbre a limpeza do café, abolindo a quota de expurgo como entidade independente e permitindo a entrega de uma determinada percentagem de sacas de cafés baixos, na quota de consumo interno, constituida 40% da safra, a um preço médio para as duas categorias.

Vilson já é...

(Conclusão da 9ª página)

treinador Zezé Moreira, pai do jogador, e os dirigentes do clube espanhol.

A decisão do Betis em vender Wilson Moreira foi tomada devido à atitude do jogador em não retornar de forma alguma ao futebol espanhol, preferindo encerrar sua carreira.

ARTOFF

Agora, os dirigentes do Betis, de Sevilha, segundo telegramas procedentes da Espanha, estão interessados em contratar o centroavante Artoff, jogador que estêve para ser dispensado pelo Bonsucesso no fim do campeonato carioca.

Extra-oficialmente sabe-se que se o Betis realmente solicitar o preço do Passe de Artoff o oBnsucesso irá pedir Cr$ 4 milhões.

ASSINOU

Os dirigentes do Fluminense estão apenas esperando uma comunicação oficial do sr. Halton Machado, que acompanha a delegação. O contrato de Wilson com o clube já deve ter sido assinado, percebendo o centroavante Cr$ 35 mil mensais.

Pugilista...

(Conclusão da 9ª pág.)

intensamente martelado na cabeça pela direita de Santamaria, recebeu o seu 53.º sôco no maxilar, e caiu "para não mais se erguer". Declarado "KO", foi cuidadosamente arrastado para o seu canto e dali levado para o hospital, onde, infelizmente, verificaram os cirurgiões haver sangue no liquido céfalo-raquidiano, tendo sido resolvida operação para domingo de manhã.

Futuros bacharéis homenageados

Nos Clubes — Nelson Jorge

O JANTAR dançante oferecido pelo Tijuca Tênis Clube aos associados que ingressaram nos Cursos Superiores foi um acontecimento simpático e elegante, tendo sido dirigido pelo presidente e sra. Mário Pires. Um magnífico desfile de penteados, tendo como modelos senhoritas da sociedade tijucana, foi apresentado ao seleto quadro social com inteiro sucesso. Os rapazes e môças homenageados foram os seguintes: Estêvão Piquet, Hélio Celso Filho, Jorge Longuinho, Roberto Brandão, Helena Mabel Augusto Mário Caruso França, Marisa Cardoso de Castro, Paulo Murilo, Antônio Jorge, Gustavo Adolfo, Tiago Beviláqua, Pedro Gomes, Daise Espolidoro e Lauro Henrique. Após a entrega de medalhas aos homenageados foi dado inicio ao desfile de penteados do cabeleiro Jorsam, no qual desfilaram: Cristina Margarida Saraiva, Sônia Regina Fernandes, Sara Land, Sônia França Pinto (linda, linda), Rita Ferreira Gomes, Gilsa Maria Carneiro, Regina Santos e outras. Anotamos: sr. e sra. Mário Pires (muito bonito o estampado exibido pela sra. Pires), sr. e sra. Alvarino Fonseca (o penteado da sra. Fonseca era mais bonito que os apresentados no desfile), general e sra. Hélio Celso Frazão, general e sra. Arnaldo França, sr. e sra. Germano Valim, sr. e sra. Otávio Ferreira, sr. e sra. Manoel Azevedo, coronel e sra. Álvaro Alves Pinto, sr. e sra. Sebastião Pires Barbosa, sr. e sra. Luis Lacerda Filho, sr. e sra. Paulo Cardoso de Castro, sr. Laertes Taylor, sr. Agostinho de Oliveira, sr. José Afro com seu «love» srta. Solange Germine, sr. José (Zèzinho) Maciel Sena e muitos outros.

MUITO concorrido o jantar-dançante do Vila Isabel no domingo, tendo como convidada de honra a srta. Sissi Lucena de Carvalho, "Miss Mackenzie" e candidata ao título de "Miss Estado da Guanabara". Anotamos o sr. e sra. Valter Cardim, sr. e sra. Manoel Fogaça, sr. e sra. Hélio Caldas, sr. Oto Gonçalves, srta. Isabel Marta Vicente, sra. Maria de Lurdes França, srta. Sônia Maria Fogaça, srta. Marilda Almeida Neves (muito elegante), e muitos outros.

◆

O Flamengo convidará o governador Sette Câmara para presidir o banquete que oferecerá aos clubes coirmãos no próximo dia 6 de maio.

◆

O almôço de confraternização oferecido pela diretoria do Cassino de Bangu foi muito concorrido sendo a tradicional hospitalidade banguense, na pessoa do presidente Adelmar Dias Tavares e de seu eficiente diretor de Relações Públicas Kleber Moreira, mais uma vez comprovada. Como convidado de honra compareceu o comendador Serafim Sofia que fêz uma bonita oração, terminada com românticos versos de sua autoria. Usaram da palavra ainda o sr. Justo Ferreira da Silva, o sr. Avelino Serafim de Oliveira, o nosso confrade Sergius Silva, em nome da imprensa, e, por último, o presidente Adelmar Dias Tavares. Entre os presentes: sr. Humberto Gaze Filho, sr. Antônio José Moreira, sr. Alipio Gonçalves de Andrade, Hélio Carregal e outros. A crônica estêve representada pelos confrades Luis Gizmondi, Jorge Guilherme, Oliveira Filho, Jorge Nogueira e êste colunista.

◆

O presidente Mário Pires, em palestra com êste colunista, declarou que ainda êste ano terão início as obras de construção da nova sede da Tijuca e que, no próximo mês de maio será inaugurado o restaurante do Ginásio com um almôço à imprensa, ocasião em que serão apresentados os planos da diretoria para êste ano.

◆

ONTEM compareci ao coquetel oferecido pelo "Boletim Mesbla". Muito concorrido o acontecimento. Detalhes depois.

◆

O sr. Valter Rizzo envia convite a êste colunista para participar do júri que escolherá a representante do Olaria A. C. ao título de "Miss Estado da Guanabara". Grato. Compareceremos ou seremos representados pelo nosso companheiro Silas Neves.

◆

DEVERÁ ser das mais elegantes a festa de coroação da "rainha" do Clube Sul América que será realizado sábado próximo no Fluminense. O presidente Gerardo Pessoa está em grande atividade para que a festa corresponda a expectativa.

◆

LOGO mais, comparecerei ao programa "Não Durma no Ponto" de Manoel de Nóbrega, para falar sôbre a elegante festa da "Glamour-Girl" realizada anualmente no Copacabana Palace pela sra. Léa Duvivier.

Agricultura homenageou Luís Poliano

Pelos relevantes serviços que tem prestado à agricultura nos últimos quarenta anos o jornalista Luís Marques Poliano foi agraciado, pela Sociedade Nacional de Agricultura, da qual é secretário geral, com uma medalha de ouro que lhe foi entregue pelos senhores Artur Torres Filho e Luís Simões Lopes.

Pelo mesmo motivo, o senhor Poliano também foi homenageado pela Escola de Horticultura Venceslau Belo, cuja direção fêz afixar, em seu salão de honra, o retrato do seu ex-diretor. Na ocasião, discursou o professor Geraldo Goulart da Silveira, diretor da Escola.

Luar do Sertão...

(Conclusão da 8.ª página)

TRISTÃO, J. G. Silva, 1.300 em 85"2/5
LUPANGA, J. A. Silva, 1.300 em 85"2/5
SINFONIA, M. Silva, 1.400 em 91"35
TIRANO, J. Julião, 1.400 em 91" 3/5
SHASHALA, M. Silva, 1.300 em 87"
MIRALUA, O. Moura, 1.300 em 87"
L. VERMOUTH, D. Moreira, — 1300 em 832/5
GLOUDSTER, J.G. Silva, 1.300 em 83"2/5
MANEADOR, A. Cardoso, 1.600 em 107"
HURLINGHAM, E. Gonçalves, 1.600 em 107"
IAIÁ, M. Silva, 1.000 em 66" 2/5
QUIPELA, A. Hodecker, 1.200 em 78"
CURSOR, A. Vieira, 1.600 em 102"1/5
BACARAT, A. Marçal, 1.400 em 94"2/5
ZIMBO, J. Marchant, 1.400 em 89"1/5
ZUNZUM, J. Silva, 1.200 em 77" 2/5
CURRICULUM, A. Marçal, 1.300 em 8925
INCLUSINA, J. Ramos, 1.200 em 78"
XIU, J. Marchant, 1.600 em 105"
ZOMBETEIRO, J. Silva, 1.600 em 105"
PIERRETTE, A. Santos, 1.400 em 92"
GARDEN, I. Pinheiro, 1.300 em 90"
ESTEIO, H. Cunha, 1.400 em 95"
LUAR DO SERTÃO, A. Santos, 1.300 em 82"2/5
ZEO, J. Portilho, 1.500 em 99"
PALLADIUM, A. Portilho, 1.500
CONTRABAIXO, J. Carlindo, 1.300 em 85"2/5
F. JEALOUS, A. Nahid, 1.400 em 91"
UIRARA, J. Julião, 1.300 em 84"

Prestigiaram...

(Conclusão da 9ª pág.)

exemplo dos outros clubes, houvesse prestigiado o torneio Rio-São Paulo, ao invés de conceder férias a seus jogadores.

PREÇOS

Outro fator que pode ter contribuido para êste aumento inesperado das arrecadações foi, segundo o sr. Antônio do Passo, a inalterabilidade dos preços dos ingressos que, em face do elevado custo de vida, ficaram, relativamente, mais baratos. A elevação dos salários fêz com que o torcedor passasse a considerar ínfimos os preços dos ingressos.

Não obstante isso o sr. Antônio do Passo acredita que devem ser majorados os ingressos, ressaltando que se fôsse cobrado o preço dos jogos em São Paulo as arrecadações dos jogos disputados no Rio de Janeiro teriam sido quase o dôbro das obtidas a capital paulista.

AFLUÊNCIA

Um fator que segundo o sr. Antônio do Passo prova a penetração do futebol na massa popular é que no ano passado assistiram aos jogos do Rio-São Paulo exatamente 392.954 torcedores, enquanto êste ano o número se elevou para .... 482.309. A diferença é de .... 89.355.

"Espero — finalizou o presidente da Federação Carioca de Futebol — que o interêsse aumente sempre".

Registro

1500 — Dom Henrique de Coimbra, no ilhéu da Coroa Vermelha, celebra, a primeira missa em território brasileiro.

1821 — Parte para a Europa a esquadra que conduz dom João VI de regresso à pátria.

1863 — Morre, em Lisboa, João Francisco Lisboa.

ANIVERSARIOS

FAZEM ANOS HOJE

SENHORES

Almirante Raul Pedreira Viana Bandeira; Mário Lisboa Barbosa; Henrique Boiteux Sobrinho; Carlos Gray; Flávio Monteiro Amaral; João Teixeira Mendes; Francisco Tomás Borges Filho; Luís Rates Vieira; Roberto Mariz; João Guimarães; Angelo Orlando; Isac Benemar Firmino José Vieira; engenheiro Gutran de Sousan; Geraldo Magela Pires Lima; Antônio Diniz Mota; Marcos Arruda Prado; José Martinho de Matos; jornalista Vinícius Barbosa Lima; Reinaldo Sousa Lima; jornalista Enoch Lins; Francisco Pompéia; Antônio Eugênio Sampaio.

SENHORES

Alaíde Carmen de Sousa Aguiar; Elomira Miranda de Sousa; viuva Colatini Araujo Góis; Nair de Abrantes Teixeira; Judite Pedrosa Teixeira; Iracema Gonçalves Pederneiras; Indaiara Silva Barbosa; Olga Oliveira Gaio.

NASCIMENTOS

O casal Raul Diniz da Silva Passos-Eretra Gomes Paiva participa o nascimento do seu filho Sérgio Luís.

— O casal Etevaldo Batista de Sousa participa o nascimento de sua filha Maria Ernestina.

CASAMENTOS

Srta. Matilde Elisa de Paiva — Sr. Romualdo Batista Pinto — Realizar-se-á hoje às 17,30 hs. na Capela de São Pedro de Alcântara da Reitoria da Universidade do Brasil, o enlace matrimonial da srta. Matilde Elisa, filha do casal Manuel Antônio de Paiva, com o sr. Romualdo Batista Pinto, filho da viuva Anísia Olímpia Pinto.

O ato religioso será celebrado por monsenhor Ivi Antônio Calliari, terá como padrinhos, por parte da noiva, o casal Rodrigo Ventura Magalhães; por parte do noivo, o casal Iris Meinberg.

— No dia 7 de maio, da senhorinha Lídia Maria, filha do casal Clovis Correia de Sousa, com o sr. Luís Gernando Joppert Martim, filho do casal Benjamim Joppedt Martim. O ato será realizado na Igreja de N.S. do Bonsucesso, às 18 horas.

CONCERTOS

Dia 29, sexta-feira, às 21 horas, no salão social do Automóvel Clube do Brasil, o compositor brasileiro, professor Francisco Franco dará um concêrto de violão, com um programa com músicas de sua autoria. Convites com o diretor social, depois das 15 horas.

ASSOCIAÇÕES

Em sua sede provisória, na Avenida Graça Aranha, n. [illegible] 5.º andar, reunir-se-á hoje, às 20,30 hs a Academia Brasileira de Ciências.

EDSON MOTTA

Vendo quadros dêste grande artista. Rua 13 de Maio, 47 — Sala 1.202.

SÍTIOS, CHÁCARAS E GRANJAS
NITERÓI — A 50 MINUTOS DAS BARCAS
AREAS DE 3.000 A 20.000 m2
NÚCLEO AGROBRASIL N. S. DO CARMO — Com frente para a moderna Rodovia Niterói-Friburgo, por onde passam quatro linhas regulares de ÔNIBUS, com onze horários diários. Magnífica água, nascentes, rios e matas. Fornecimento de mudas, sementes. Trator Agricola para uso dos sitiantes.
SEM ENTRADA — PRESTAÇÕES A PARTIR DE CR$ 972,00 MENSAIS
Informações e Vendas: AVENIDA RIO BRANCO, 120 — 12.º andar — Sala 1.220. — Telefone: 52-5172. Das 8 às 18 horas. Condução própria, diàriamente, para os interessados, sem nenhuma despesa, inclusive, domingos e feriados.

BANCO BOAVISTA S.A.
Uma completa organização bancária
MATRIZ: PRAÇA PIO X, 118 - A
FONE: 23-8150
AGÊNCIAS:
Acre: Rua do Acre, 55-A - Fone: 43-2000
Aeroporto: Av. Franklin Roosevelt, 101-A - Fones: 52-8737 e 52-0043
Avenida: Av. Rio Branco, 135-A e B - Fones: 52-4100 e 22-2736
Bonsucesso: Rua Cardoso de Morais: 25-B e C - Fones: 30-1424 e 30-0019
Castelo: Rua México, 158 - Fones: 42-2983 e 42-5539
Catete: Rua Almirante Tamandaré, 77 - Fones: 45-8356 e 45-1910
Cinelândia: Praça Floriano, 23 - Fones: 42-6661 - 22-5033 e 22-2663
Copacabana: Av. N. S. Copacabana, 656-A - Fones: 37-1943 e 37-0022
Estácio: Rua Haddock Lôbo, 7-B - Fones: 48-9680 e 48-4373
Ipanema: Rua Visconde de Pirajá, 142-A - Fone: 27-0113
Lapa: Av. Mem de Sá, 107/109 - Fones: 32-5318 e 32-7587
Laranjeiras: Rua das Laranjeiras, 475-A - Fone: 25-7224
Leblon: Av. Ataúlfo de Paiva, 734 - Fone: 27-0118
Madureira: Rua Carolina Machado, 434 - Fone: 29-0092
Meier: Rua Frederico Meier, 26 - Fones: 29-0371 e 29-0907
Passos: Av. Passos, 34 - Fone 43-0966
Praia de Botafogo: Praia de Botafogo, 406 - Fone: 26-0076
Ramos: Rua Euclides Faria, 44-A - Fones: 30-2296 e 30-0710
Santo Cristo: Rua Santo Cristo, 230 - Fone: 23-0734
São Cristovão: Rua São Cristovão, 1198-B - Fones: 34-7500 - 49-3475 e 34-6338
Tijuca: Rua General Rocca, 675-A - Fone: 48-2096
Tiradentes: Praça Tiradentes, 77 Fones: 43-0063 e 48-0962
Vila Isabel: Av. 28 de Setembro, 312-A - Fone: 58-4914
Voluntários: Rua Voluntários da Pátria, 220-A - Fones: 46-0178 e 46-6163
DEPÓSITOS, EMPRÉSTIMOS, DESCONTOS E OPERAÇÕES DE CÂMBIO
CONTAS LIMITADAS ATÉ CR$ 500.000,00
DEIXA DE PUBLICAR A SUA HABITUAL TABELA DE JUROS PARA DEPÓSITOS, EM OBEDIÊNCIA À INSTRUÇÃO 191 DA SUPERINTENDÊNCIA DA MOÊDA E DO CRÉDITO.
Só opera no Rio de Janeiro
EXPEDIENTE: 9,00 ÀS 18,00 HORAS

—Ninguém conhece melhor os caminhões
FNM

que os técnicos especializados da
BRASITA
● Nosso pessoal é selecionado entre os melhores mecânicos, eletricistas, lanterneiros, etc..., que só trabalham com Caminhões FNM.
● Nosso equipamento, ferramentas, tôda a maquinária... são os aprovados pela Fábrica Nacional de Motores e de acôrdo com as especificações da emprêsa Italiana Alfa Romeo.
● As peças e acessórios de nosso estoque são genuinos e vendidas rigorosamente ao preço da tabela.
● Ao examinar seu caminhão FNM, não o fazemos às cegas. Dispomos de máquinas para testar e descobrir o lugar exato do defeito.
Caminhões FNM - novos em diversas tonelagens. Estudamos planos de pagamento. Consulte-nos sem compromisso.
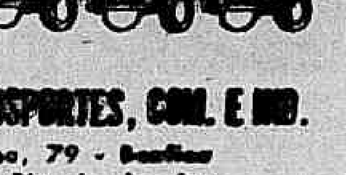
BRASITA S.A. - TRANSPORTES, COM. E IND.
Avenida Suburbana, 79 - Benfica
Tel., 34-2154 - Rio de Janeiro
Niterói: Avenida Feliciano Sodré, 1
Estrada Rio - Petrópolis Km. 34

FARWELL FLOREOU E HYPÉRIO METEU TEMPO

A RAINHA DO QUILÔMETRO

TZARINA foi a heroína do G. P. "Major Suckow", fazendo jus ao título de "Rainha do Quilômetro" do ano em curso. Na foto acima, a filha de Fort Napoleón volta à repesagem, segura pelo sr. Alfredo Tomé da Silva, procurador do Stud Linneo de Paula Machado. Sua condução estêve a cargo do jóquei J. Silva, que se houve com muita habilidade

Trabalharam bem os dois "papões"

Estiveram em ação nas manhãs de domingo e ontem, respectivamente em Cidade Jardim e Gávea os dois animais de maior cartaz dos nacionais inscritos no sensacional "Derby Sul-Americano" de domingo próximo em Cidade Jardim.

Hyperio a esperança dos cariocas e Farwell o invicto craque paulista galoparam bem embora em situações diferentes.

APENAS UM FLOREIO

De São Paulo nos chega a notícia de que o defensor do Stud Almeida Prado e Assunção, apenas floreou a distância dos 2.400 metros na pista de areia sem preocupação de tempo. Montado pelo seu pilôto oficial, L. B. Gonçalves, FARWELL galopou tranquilo aquêle percurso, levando para os cronômetros a marca de 166" cravados. Seu jóquei apenas ajustou o govêrno do craque nos metros finais, tendo FARWELL arrematado com muitas sobras, demonstrando que ostenta aquela mesma impecável forma das suas apresentações anteriores, quando esmagou sempre com muita superioridade todos os adversários que apareceram à sua frente.

METEU TEMPO

Já o HYPÉRIO que havia trabalhado forte há dias atrás, voltou a meter tempo no seu trabalho de ontem na Gávea, quando todos esperavam que a exemplo do que aconteceu com o paulista, apenas galopasse sem preocupação de assinalar bom tempo. Montado pelo J. G. Silva, já que L. Diaz não apareceu por falta de condução de São Paulo para o Rio, o craque do Haras Vale da Boa Esperança abordou o percurso do páreo em 155" cravados com os seguintes parciais notáveis: a volta fechada (2.040 metros) em 130" 2/5, milha final em 101"3/5 com um arremate de 13"3/5 para os derradeiros 200 metros. HYPÉRIO segundo seus responsáveis, segue hoje para a capital bandeirante, devendo aprontar em Cidade Jardim na próxima sexta-feira.

5 NOTÍCIAS

1 — A égua EVELINA foi adquirida pelo Stud Sidi. Por êste motivo deixou as cocheiras de Expedicto Coutinho, ingressando nas de Mário Mendes.

2 — Além de Valdemiro de Andrade, que tem sua presença certa na corrida de domingo próximo no Hipódromo de Campos, possìvelmente também M. Silva (Bequinho) esteja presente naquele dia na reunião do Hipódromo Lineu de Paula Machado.

3 — O cavalo CLAMART que «rodou» na reunião de domingo, atirando ao solo o pilôto H. Vasconcelos, nada sofreu de grave, assim como felizmente também seu jóquei.

4 — Deverá seguir hoje para São Paulo o cavalo HYPÉRIO, um dos fortes participantes do G. P. «Derby Sul-Americano», de domingo próximo em Cidade Jardim. Irá acompanhado do treinador Miguel Gil.

5 — O treinador Valter Aliano espera melhor exibição do cavalo BOULEVARD D'OR, anotado no último páreo de quinta-feira próxima na Gávea. O cavalo, após fracasso na grama, irá atuar na pista de areia, onde espera seu preparador, renda o máximo.

Montarias de 5a. feira e corrida de sábado

CORRIDA DE QUINTA-FEIRA

1.º páreo — às 13,40 horas — 1.300 metros — Cr$ 120.000,00.

		Ks
1—1	Anil, J. Marchant	56
2—2	Revide, M. Silva	54
"	Gororó, J. Martins	54
3—3	Cervo, A. Bolino	54
4	Monteimperial, Não corre	50
4—5	Damasquino, Não corre	54
6	Godd Fellow, A. Santos	50

2.º páreo — às 14,10 horas — 1.400 metros — Cr$ 90.000,00.

		Ks
1—1	Jamoy, J. Carlindo	56
2—2	Femme, M. Silva	56
3	Defesa, A. Bolino	56
4	Xririca, J. Marchant	56
5	Destra, A. G. Silva	56
4—6	Etchika, J. G. Silva	56
7	Recanta, A. Santos	56

3.º páreo — às 14,40 horas — 1.500 metros — Cr$ 90.000,00.

		Ks
1—1	Leafless, A. Barroso	52
2	Halfiler, L. Santos	52
2—3	True Love, M. Silva	56
4	Canzoniere, P. Fontoura	52
3—5	Disco, A. Bolino	56
6	Orion, A. Santos	56
4—7	Mar Cáspio, A. Ricardo	56
8	Preludé, B. Alves	56

4.º páreo — às 15,10 horas — 1.500 metros — Cr$ 90.000,00.

		Ks
1—1	M. F. Lady, A. Ricardo	56
2	Xeré, J. Silva	56
2—3	Xira, Não corre	56
4	La Tulipe, J. Santos	56
3—5	Orimã, A. Santos	56
"	Orissanga, J. G. Silva	56
6	Lívônia, A. Bolino	56
4—7	Antígona, M. Silva	56
8	Dama Negra, L. Santos	56
9	Lily Rose, A. Barroso	56

5.º páreo — às 15,40 horas — 1.300 metros — Cr$ 60.000,00.

		Ks
1—1	Ajaúna, A. Bolino	60
2	Sem Venon, A. Santos	54
2—3	Clava, M. Silva	60
4	Prosa, L. Santos	52
3—5	G. Lollobrigida, J. G. Silva	52
6	Madrid, L. Vaz	52
4—8	Atália, A. G. Silva	52
7	Rigida, J. Quintanilha	56

6.º páreo — às 16,10 horas — 1.600 metros — Cr$ 80.000,00 — (Betting).

		Ks
1—1	Rubicon, A. Cardoso	56
2	Vulcano, P. Labre	60
3	Superior, I. Souza	60
2—4	Titan, A. Ricardo	56
5	Baionês, J. Carlindo	60
6	Boomerang, M. Silva	60
3—7	Ciúme, A. Bolino	60
8	Nat King Cole, L. Santos	60
3—9	Mister Joe, A. G. Silva	60
"	Délicat, J. Lopes	50
10	Titânico, J. A. Silva	60
11	Enterriano, L. E. Castro	60
4—12	Garrafão, A. Santos	56
13	Dério, M. Henrique	60
14	Emok, J. Barros	56
"	Ugo, A. Caminha F.	56

7.º páreo — às 16,45 horas — 1.300 metros — Cr$ 90.000,00.

		Ks
1—1	Denka, A. Bolino	56
2	Aclades, A. Ramos	56
2—3	Columbia, A. Hodecker	56
4	Miraluz, J. Carlindo	56
5	Lilic, J. Barros	56
3—6	Cumparsa, P. Fontoura	56
7	Octavia, J. Santos	56
8	Galigaé, A. Cardoso	56
4—9	Ornitia, A. Santos	56
10	Chiarina, M. Henrique	56
11	Samos, A. G. Silva	56

(Conclui na 7.ª página)

Luar do Sertão bem: 1300 metros em 82"

O potro Luar do Sertão brilhou nos trabalhos de ontem pela manhã no Hipódromo da Gávea.

O pupilo de Miguel Gil, abordou os 1.300 metros em 82" cravados tendo terminado muito firme.

OUTRAS MARCAS

Eis as demais marcas anotadas pela reportagem ontem de manhã, em pista de areia leve: DIAVOLESSA, M. Silva, 1.300 e 83"2/5
URUJAIA, M. Silva 1.300 em 85" 2/5
ARMENDARIZ, M. Silva, 1.500 em 1032/5
GRILA, M. Silva, 1.200 em 81" 2/5
UDAIPUR, J. Julião, 1.300 em 84"2/5
FULVIA, D. P. Silva, 1.600 em 112"2/5
FINEZA, M. Coutinho, 1.600 em 113"2/5
VINCENES, M. Silva, 1.300 em 84"2/5
FLORINA, P. F. Coutinho, 1.400 em 93"2/5
QUARTOLA, D. Moreno, 1.200 em 80"
ZANGADO, D. Moreno, 1.000 em 105"
VIZIR, M. Silva, 1.200 em 77" 2/5
URAMURU, J. G. Silva, 1.300 em 832/5
ZANA, J. Marchant, 1.300 em 84"
SALTADOR, L. Vaz, 1.300 em 86"25
UKASE, J. Julião, 1.000 em 64"
BANZAL, A. Nahid, 1.000 em 70

(Conclui na 7ª pág.)

O Diário Carioca APONTA

(CAMPOS)

Páreos		Duplas
1.º	Tento — Madrugada — Chispeada	13
2.º	Xodosinho — Don Leivas — Florisa	12
3.º	Ultranar — Guarixó — Raffa	12
4.º	Estrondo — Corsário — Frêvo	13
5.º	Don Grael — Alganesa — Kumacaá	24
6.º	Orienne — Cuba — Kansas Gay	12
7.º	Luzitana — Danar — Tirolesa	23

Nove jóqueis foram suspensos pela C. C.

Estêve reunida na tarde de ontem a Comisão de Corridas para julgar as três últimas reuniões disputadas no Hipódromo da Gávea.

Entre outras deliberações, resolveu suspender por prejuízos causados aos adversários nove jóqueis.

RESOLUÇÕES

Eis as resoluções tomadas ontem pela CC:

— notificar os tratadores dos animais Neapolitan Prince, Maria Perigosa e Vingo (2.ª e última vez) (indocilidade);

— permitir novamente a inscrição do animal Fair Jealous;

— deferir o requerimento do jóquei Amaro Marçal, dando conseqüentemente por terminada a penalidade que vinha cumprindo;

— estender por infração do artigo 169 do Código de Corridas (prejudicar os competidores), a suspensão já imposta ao jóquel Reduzino de Freitas Filho, até 14 de maio;

— suspender, por infração do artigo 169 do Código de Corridas (prejudicar os competidores), os seguintes jóqueis:

Joaquim Gonçalves da Silva (Cleclara e Minha Negrinha) e Laércio Santos (Maria Perigosa e Fair Jet) até 8 de maio; Gilvan Oliveira (Evelina) e Antônio Gonçalves da Silva (Arrebitado, Manhussu e Itabino) até 14 de maio; José Bezerra da Silva (Ximbaúva) e Antônio Bolino (Elisabeth) até 1.º de maio, Pedro Fontoura (Quejando), Manoel Henrique (Mi Noche) e Agaílton Santos (Vergonha) até 30 de abril;

— multar, por infração do art. 170 do Código de Corridas (desvio de linha), os seguintes profissionais:

Manoel Bezerra da Silva (Patsy) em Cr$ 1.500,00, Antônio Ricardo (Antártico e Quebrafogo) em Cr$ 1.300,00, Dario Moreira (Tia Pollana), Albenzio Barroso (Offenbach) e Joaquim Gonçalves da Silva (Florabela) em Cr$ 1.000,00 e José Carlindo (do Tower), Paulo Labre (Dolginho) e Arno Hodecker (Chaço) em Cr$ 500,00;

— multar, por infração do art. 87 do Código de Corridas (não entregar em tempo o compromisso de montaria), o treinador Nelson Gomes (Belini) em Cr$ 1.000,00;

— as punições constantes da alínea "c", somente entrarão em vigor a partir do dia 29 de abril;

— ordenar o pagamento dos prêmios das corridas dos dias 14, 16 a 17 de abril de 1960.

O CINQÜENTENÁRIO DO CENTRO DE CRONISTAS E ESPORTISTAS DO TURFE

Sábado último fêz o Jokey Club Brasileiro realizar um páreo em homenagem ao Centro dos Cronistas e Esportistas do Turfe por motivo de seu 50.º aniversário de fundação. Após a carreira, vencida pela égua Cleclara, a diretoria do Clube reuniu no Salão das Rosas, os homenageados e outras pessoas gradas, quando foi servida uma taça de champanha. O dr. Francisco Eduardo de Paula Machado, 1.º vice-presidente da entidade turfista saudou a diretoria do Centro de Cronistas e Esportistas de Turfe, tendo o presidente desta agremiação, sr. Egberto Landi, agradecido as homenagens no tempo em que fêz distribuir brindes ao treinador, jóquei e cavalariço do animal vencedor. A foto fixa um flagrante no Salão das Rosas quando houve a homenagem

DEFENDEU PULES DO VALMY

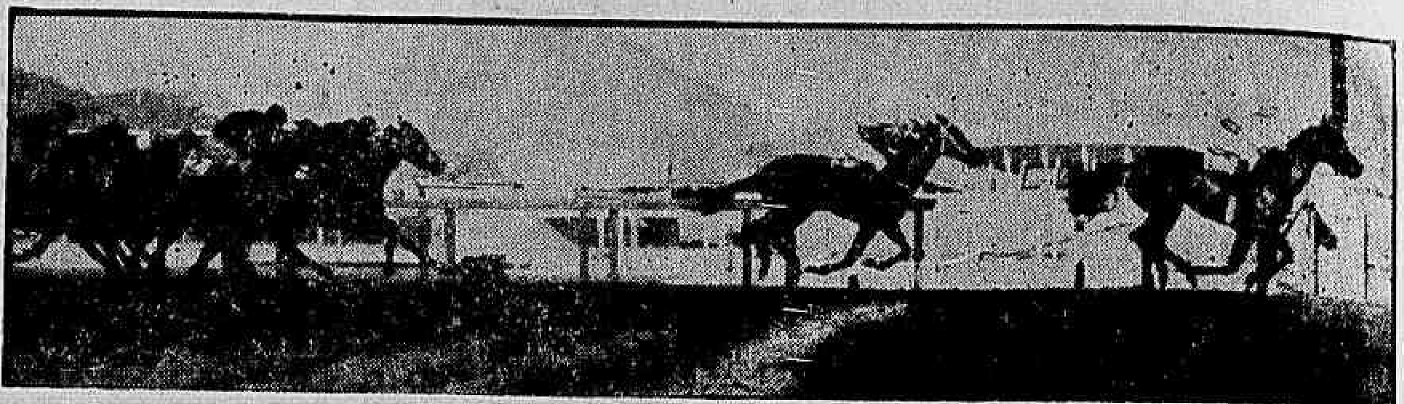

TZARINA despediu ELIZABETH nos últimos instantes vencendo firme por mais de um corpo no govêrno do Becão. CLAREIRA por dentro (foto) luta ainda com ORANGE pela terceira colocação. Foi bom o tempo da defensora do Stud Paula Machado para o quilômetro clássico da última semana

OUTRAS CHEGADAS

ALI-BABA derrotou, sem esforços, Atramo, Amim e Avalon

ZUNIDO abateu Fair Jet e Tókio

COLUNATA confirmou, deixando longe Vestale e Evelina

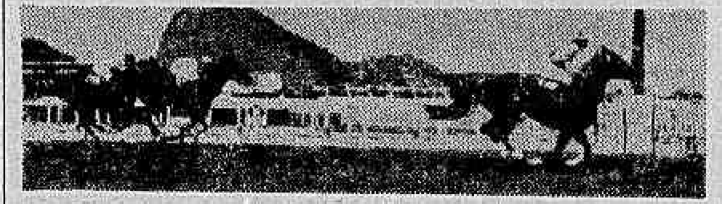

De ponta a ponta, Macon zombou de Vingo e Ted

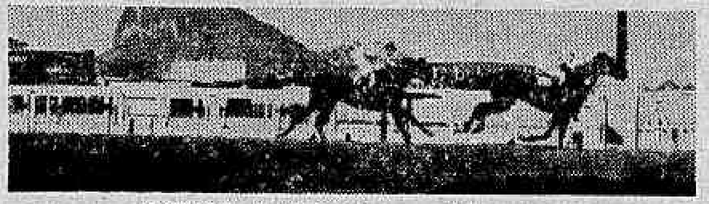

ZAFIRA dominou bem a Floramour

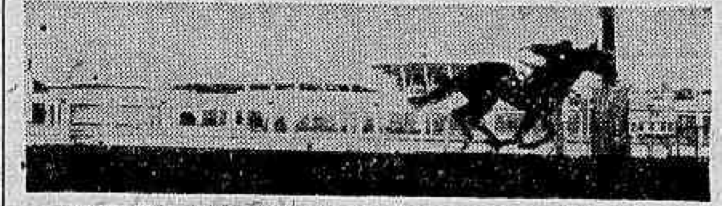

ESTRILO derrotou fora de foco os seus adversários

Tento é boa pule de hoje: Campos

Tento embora não ostente sua melhor forma, aparece sobrando no primeiro páreo desta tarde do Hipódromo Linneu de Paula Machado em Campos.

Desta forma merece um destaque entre os mais prováveis ganhadores das sete carreiras que serão disputadas hoje naquele campo de corridas.

COMENTÁRIOS

1.º PAREO — 1.000 metros — às 12.30 horas — Cr$ 10.000,00

1—1	Tento, Mendes	60
"	Delrozinho, J. Queiroz	56
2—2	Chispeada, J.G. Gomes	52
3—3	Pomard, E. Gibson	52
3—4	Madrugada, C. Carvalho	53
5	Tanhauser, R. Costa	52
4—6	Axis, B. Santos	53

TENTO sobra na turma. Sem estar ainda na conta e sem, também trazer bom retrospecto, tem categoria para se destacar na turma. MADRUGADA melhor agora, é inimiga certa. Dos outros, CHISPEADA nos parece o melhor placê. AXIS após longa ausência, pelos exercícios não demonstrou ainda estar em forma ideal.

2.º PAREO — 1.500 metros — às 13,15 horas — Cr$ 18.000,00

1—1	Don Leivas, B. Santos	55
2—2	Xodozinho, E. Gibson	53
3—3	Florisa, J. Queiroz	48
4—4	S. Carioca, C. Carvalho	48

Don Leivas e Xodozinho formam uma dupla aparentemente certa nesta competição. Florisa anda correndo pouco e Saci Carioca muito baleado, pouco deverá pretender.

3.º PAREO — 1.500 metros — às 14 horas — Cr$ 12.000,00

1—1	Guarixó, B. Santos	53
2—2	Ultramar, C. Carvalho	56
3—3	Raffa, R. Costa	54
4—4	Cimbronasso, J. Queiroz	52

Guarixó e Ultramar também formam outra dupla aparentemente líquida. Guarixó reapareceu em turma fraca e correu regularmente enquanto Ultramar ganhou mais aguerrimento após sua última atuação. Raffa e Cimbronasso farão páreo duro para o terceiro lugar.

4.º PAREO — 1.200 metros — às 14.45 horas — Cr$ 15.000,00

1—1	Estrondo, C. Carvalho	50
2	Zemoni, B. Santos	52
2—3	Frevo, J.C. Gomes	53
4	Malandro, G. Mendes	53
3—5	Corsário, J. Queiroz	53
"	Estilhaço, E. Gibson	52
4—6	Acapulco, R. Costa	50
"	Mana Chica, J. Lopes	50

5.º PAREO — 1.500 metros — às 15.30 horas — Cr$ 16.000,00

1—1	Kumacáa, R. Costa	52
2—2	Alganesa, J. Queiroz	51
3—3	Mônaco, C. Carvalho	51
4	Baleno, Não Corre	48
4—5	D. Grael, E. Gibson	53
"	Dicha Buena, B. Santos	51

A parelha Don Grael vai debutar em turma fraca para as suas possibilidades. Está empapelado, e nada sentindo pode estrear vencendo. Boa ajuda de Dicha Buena, que vem de boa vitória. Alganesa promete melhor atuação agora, sendo a principal inimiga. Dos outros, Kumacáa em francos progressos surge como o melhor do páreo.

6.º PAREO — 1.300 metros — às 16.25 horas — Cr$ 14.000,00

1—1	Orienne, B. Santos	56
2—2	Kansas Gay, E. Gibson	56
3—3	Troika, J. Diniz	50
4—4	Cuba, J. Queiroz	51
5	Vovô Antônio, M. Luís	53

Orienne tem chance para ganhar outra, já que seguiu na sua melhor forma. Na leve Cuba aparece como inimiga e Kansas Gay como pule tentadora, já que na última não largou.

7.º PAREO — 1.000 metros — às 17.15 horas — Cr$ 12.000,00

1—1	Viking, M. Luís	51
2—2	Damar, C. Carvalho	48
3—3	Lusitana, J. Lopes	49
4—4	Esquirola, B. Santos	49
5	Tirolesa, R. Costa	50

Perdeu um páreo incrível a Lusitana. Agora em páreo mais vazio e em distância ideal tem tudo para marcar seu esperado êxito. Damar na leve é rival de respeito. Tirolesa pela distância, pode ser lembrada como o melhor azar da competição.

CONCURSOS E BETTINGS

Os Concursos e Bettings, anteontem patrocinados pelo Jockey Club Brasileiro, tiveram os seguintes resultados:

CONCURSO DE 6 PONTOS — 151 ganhadores — Rateio: Cr$ 2.297,00.

CONCURSO DE 7 PONTOS — 4 ganhadores — Rateio: Cr$ 165.433,00.

BETTING SIMPLES — Combinação: 1 — 4 — 10; 58 ganhadores — Rateio: Cr$ 1.079,00.

BETTING DUPLO — Combinação: 1-3 — 4-8 — 10-7; 30 ganhadores — Rateio: Cr$ 12.803,00.

Tzarina salvou as pules do Valmy

O carreirista carioca ao eleger a favorita do Grande Prêmio "Major Suckow" a parelha Valmy-Tzarina visou o tordilho, que tendo sofrido vários contratempos durante o desenrolar do prélio, tendo mesmo sido "fechado" na partida, não pôde corresponder a preferência dos seus fãs. Mas, nem tudo estava perdido, pois a briosa Tzarina salvou as poules vendidas no filho de Blackamoor.

A descendente de Fort Napoleón obteve um categórico triunfo. Aproveitando um desgarro de Orange, na entrada da reta, a pensionista de Ernani de Freitas meteu-se nessa abertura e veio dar caça à Elizabeth, que vinha ponteando o luzidio pelotão desde a partida. A pupila do Haras Ipiranga não resistiu ao seu ataque, e, assim, com desenvoltura, Tzarina veio a cruzar a meta final.

1º PAREO — 1.300 metros. Pista: G. L. Prêmios: Cr$ 120.000,00; Cr$ 36.000,00; Cr$ 24.000,00 e Cr$ 12.000,00.

1º Ali Babá, J. Julião	54	109.474	16,00	11	16.576	60,00
2º Atramo, J. G. Silva	54	42.582	41,00	12	31.202	32,00
3º Amim, J. Ramos	54	22.436	78,00	13	17.940	56,00
4º Avalon, M. Silva	54	109.474	——	14	30.925	32,00
5º Festivo, A. Ricardo	54	42.582	——	22	2.434	411,00
6º Nubian, A. G. Silva	54	37.361	47,00	23	6.087	164,00
7º Anjo, A. Santos	54	9.262	190,00	24	12.658	70,00
				34	6.086	164,00
				44	1.793	557,00

Não correu: Dugdel.

Diferenças: 2 corpos e meio corpo. Tempo: 78"3/5. Vencedor: (1), 16,00. Dupla. (12), 32,00. Placês: (1), 11,00 e (2), 13,00. Movimento do páreo: Cr$ 4.121.780,00.

—:o:—

2º PAREO — 1.000 metros. Pista: G. L. Prêmios: Cr$ 100.000,00; Cr$ 30.000,00; Cr$ 12.000,00 e Cr$ 10.000,00.

1º Zunido, J. Ramos	55	29.468	70,00	12	26.535	41,00
2º Fair Jet, L. Santos (ap.)	53	12.738	162,00	13	21.332	[illegible]
3º Tókio, O. Moura	55	13.965	148,00	14	32.844	[illegible]
4º Quejando, P. Fontoura (ap.)	53	87.655	24,00	22	2.059	[illegible]
5º Vila Real, A. Ricardo	55	36.214	57,00	23	10.302	105,00
6º Mister Money, A. Cardoso	55	33.102	62,00	24	20.164	54,00
7º Don Jango, J. Carlindo	55	46.214	45,00	33	2.145	509,00
				34	14.201	77,00
				44	7.818	140,00

Diferenças: meio corpo e meio corpo. Tempo: 60"1/5. Vencedor: (4), 70,00. Dupla: (23), 105,00. Placês: (4), 53,00 e (3), 73,00. Movimento do páreo: Cr$ 4.769.720,00.

—:o:—

3º PAREO — 1.000 metros. Pista: G. L. Prêmios: Cr$ 100.000,00; Cr$ 30.000,00; Cr$ 20.000,00; Cr$ 10.000,00 e Cr$ 5.000,00.

1º Colunata, O. Moura	55	62.407	39,00	11	12.461	102,00
2º Vestale, M. Silva	55	60.547	40,00	12	29.703	43,00
3º Evelina, G. Oliveira	55	3.910	617,00	13	27.400	46,00
4º Esttrela Tamar, L. Vaz	55	22.929	105,00	14	20.076	63,00
5º Zamia, J. Ramos	55	55.088	44,00	22	4.720	269,00
6º Michelia, A. Bolino	55	2.216	1.088,00	23	23.323	55,00
7º La Cloche, A. G. Silva	55	3.283	734,00	24	19.283	66,00
8º Mi Noche, M. Henrique	55	29.859	81,00	33	2.256	563,00
9º Icangá, J. Portilho	55	18.171	132,00	34	16.330	78,00
10º Lua Bonita, J. Martins	55	4.464	540,00	44	4.336	293,00
11º Veleta, P. Tavares	55	40.328	60,00			

Não correu: Glória Carioca.

Diferenças: 3 corpos e três quartos de corpo. Tempo: 59"4/5. Vencedor: (7), 39,00. Dupla: (23), 55,00. Placês: (7), 20,00; (4), 18,00 e (12), 69,00. Movimento do páreo: Cr$ 5.744.710,00.

—:o:—

4º PAREO — 1.200 metros. Pista: G. L. Prêmios: Cr$ 80.000,00; Cr$ 24.000,00; Cr$ 16.000,00 e Cr$ 8.000,00.

1º Macon, M. Henrique	56	64.497	40,00	12	15.329	103,00
2º Vingo, A. Santos	54	33.031	78,00	13	49.790	32,00
3º Ted, M. Silva	58	142.498	18,00	14	25.778	62,00
4º Parbleu, A. Cardoso	54	19.645	131,00	22	4.333	366,00
5º Isleros, A. Ricardo	54	13.961	185,00	23	27.929	57,00
6º Clamart, H. Vasconcelos (*)	56	51.294	50,00	24	16.682	95,00
				34	49.664	32,00
				44	10.026	158,00

(*) — Caiu.

Não correram: Cavaliere, Vicio, Nilgai, Guanandi e Continental.

Diferenças: vários corpos e 1 corpo. Tempo: 72". Vencedor: (1), 40,00. Dupla: (14), 62,00. Placês: (1), 19,00 e (9), 36,00. Movimento do páreo: Cr$ 6.220.440,00.

—:o:—

5º PAREO — 1.300 metros. Pista: G. L. Prêmios: Cr$ 100.000,00; Cr$ 30.000,00; Cr$ 20.000,00; Cr$ 10.000,00 e Cr$ 5.000,00.

1º Zafira, J. Marchant	55	174.871	15,00	11	32.773	52,00
2º Floramour, J. G. Silva	55	77.366	35,00	12	68.563	25,00
3º Zalaca, M. Silva	55	174.871	——	13	20.418	84,00
4º Finely, A. Santos (*)	55	16.710	161,00	14	45.855	37,00
4º Imbuida, L. Santos (ap.) (*)	49	5.622	476,00	22	4.110	416,00
6º Peggy, J. Silva	55	7.042	380,00	23	11.777	145,00
7º Fadia, M. Coutinho	55	5.431	492,00	24	20.080	85,00
8º Ponta Negra, J. A. Silva	55	4.695	570,00	33	1.152	1.463,00
9º Pea-Nut, J. Portilho	55	44.724	60,00	34	5.424	315,00
				44	4.766	358,00

(*) — Empate.

Diferenças: 1 e meio corpo e vários corpos. Tempo: 77"3/5. Vencedor: (1), 15,00. Dupla: (12), 25,00. Placês: (1), 13,00 e (2), 14,00. Movimento do páreo: Cr$ 6.686.750,00.

—:o:—

6º PAREO — 1.000 metros. Pista. G. L. Prêmios: Cr$ 500.000,00; Cr$ 150.000,00; Cr$ 100.000,00, Cr$ 50.000,00. (Clássico) — (G. P. Major Suckow).

1º Tzarina, J. Silva	55	239.605	13,00	11	30.953	57,00
2º Elisabeth, A. Bolino	53	39.800	79,00	12	67.107	26,00
3º Clareira, J. Portilho	55	68.769	46,00	13	51.391	34,00
4º Orange, A. Santos	55	16.346	193,00	14	19.495	90,00
5º Itabino, A. G. Silva	55	19.219	164,00	22	8.602	203,00
6º Claustro, A. Ricardo	57	68.769	——	23	19.132	91,00
7º Valmy, M. Silva	55	239.605	——	24	7.606	230,00
8º Praça Onze, J. Tinoco	53	3.478	905,00	33	8.635	203,00
9º Sherif, H. Vasconcellos	55	2.414	1.304,00	34	6.262	279,00
10º Loyd, J. G. Silva	55	68.769	——	44	915	1.912,00
11º Zequinha, I. Sousa	57	2.729	1.154,00			
12º Glenmore, J. Carlindo	55	3.644	864,00			

Não correram: Temível e Montehostil.

Diferenças: 1 e meio corpo e 1 e meio corpo. Tempo: 57"4/5. Vencedor: (1), 13,00. Dupla. (13), 34,00. Placês: (1), 10,00; (3), 11,00 e (2), 10,00. Movimento do páreo: Cr$ 7.320.250,00.

—:o:—

7º PAREO — 1.300 metros. Pista: G. L. Prêmios: Cr$ 100.000,00; Cr$ 30.000,00; Cr$ 20.000,00; Cr$ 10.000,00 e Cr$ 5.000,00.

1º Estrilo, A. Bolino	55	19.710	166,00	12	8.523	217,00
2º Vietnan, M. Silva	55	51.595	64,00	13	38.944	47,00
3º Bóreas, D. Moreira	55	24.703	134,00	14	15.268	121,00
4º Quebralogo, A. Ricardo	55	205.933	16,00	22	7.118	260,00
5º Pegassus, A. Santos	55	46.199	71,00	23	40.435	46,00
6º Dinar, A. G. Silva	55	16.441	201,00	24	16.306	113,00
7º Paissandú, J. Tinoco	55	28.358	116,00	33	20.052	92,00
8º Foolish, H. Cunha	55	6.297	524,00	34	71.330	26,00
9º Czar, J. G. Silva	55	15.933	207,00	44	14.680	126,00

Não correu: Dengo.

Diferenças: vários corpos e 1 e meio corpo. Tempo: 78". Vencedor: (4), 167,00. Dupla: (24), 113,00. Placês: (4), 41,00; (8), 25,00 e (3), 26,00. Movimento do páreo: Cr$ 7.571.060,00.

—:o:—

8º PAREO — 1.200 metros. Pista: G. L. Prêmios: Cr$ 80.000,00; Cr$ 24.000,00; Cr$ 16.000,00; Cr$ 8.000,00 e Cr$ 4.000,00.

1º Minha Negrinha, J. G. Silva	60	68.175	49,00	12	17.598	106,00
2º Vergonha, A. Santos	50	165.259	20,00	13	42.704	45,00
3º Campeche, M. Silva	60	52.364	64,00	14	24.935	76,00
4º Gualisca, J. Tinoco	58	40.329	83,00	22	3.082	615,00
5º Greúna, D. Moreira	58	7.425	452,00	23	29.237	35,00
6º Vac, F. G. Silva	54	33.686	100,00	24	20.683	92,00
7º Miss Grillo, A. Hodecker	52	20.485	164,00	33	17.634	105,00
8º Terpsicore, A. Nahid	58	10.373	323,00	34	62.829	30,00
9º Gerebaita, J. Carlindo	56	23.592	142,00	44	21.026	91,00

Não correram: Bobinha, Alentejana e Fervena.

Diferenças: 2 corpos e pescoço. Tempo: 73"2/5. Vencedor: (10), 49,00. Dupla: (34), 30,00. Placês: (10), 20,00; (7), 15,00 e (1), 19,00. Movimento do páreo: Cr$ 7.624.440,00.

SEGUIU PARA O EGITO A SELEÇÃO BRASILEIRA

Agora é hora

A hora é de espalhar brasa. A entrevista dada por êsse pavão chamado Paulo Machado de Carvalho, no intervalo do jôgo de sábado, é o abuso culminante na série que vem revelando, a quem queira ver, o plano paulista de assumir, no peito, a liderança do futebol brasileiro. Êles estão arrumando as gavetas para botar a sede da CBD em São Paulo, na execução de um plano há longo tempo preparado e que só aguardava a mudança da capital.

A hora é de reagir — e o futebol carioca precisa recorrer aos seus verdadeiros homens, porque basta contar com homens no comando — e não êsses moluscos que vemos por aí a cuidar de seus interêsses particulares — para conter a manobra safada dêsses falcões e carvalhos, que põem tôda a sua capacidade de corrupção a serviço do despeito paulista de verificar que a verdadeira liderança do futebol é carioca e carioca tem que continuar sendo, por todos os motivos.

Enquanto fomos metrópole, sempre repelimos o bairrismo provinciano com que os paulistas bordam suas bandeiras, mas agora é hora de dizer que o selecionado campeão do mundo era o selecionado carioca enxertado de quatro paulistas. Somos província, também, e já podemos lembrar que a melhor qualidade de nossos jogadores impôs a sua escalação a êsses mesmos cartolas que já então mandavam na CBD, vencendo a conspiração de cúpula que pretendia, por exemplo, botar Oreco no lugar de Nilton Santos. Brasília está inaugurada, mas ninguém pode tirar ao Rio a condição de capital do futebol, no momento em que, no torneio Rio-São Paulo, os times cariocas são os quatro primeiros colocados e os paulistas os cinco últimos.

E' hora de ver que o sr. João Havelange traiu seu mandato, delegando absolutos poderes aos inescrupulosos paredros paulistas, fazendo do sr. Paulo Machado de Carvalho o dono do nosso futebol, de tal sorte que êle pudesse arrotar — para alegria do puxa-saco que se babava de gôzo ao entrevistar o patrão, na televisão de que êle é dono — a petulância com que o ouvimos menosprezar o futebol carioca, a opinião carioca, na base do "é isso mesmo e quem não gostar que se dane". O sr. Havelange traiu seu mandato na origem, ao assumí-lo, porque detesta o futebol, é um homem de piscinas — pois aqui se chega a êsse absurdo de eleger um inimigo, pelo menos um indiferente ao futebol, para dirigir uma entidade que só existe devido ao futebol, já que a CBD perderia todo o sentido no momento em que o futebol que a sustenta se tornasse autônomo.

Chega de "gentlemen" de Olaria a fazer literatura em tôrno de acintes como foi a convocação de Vítor ou os desaforos que ouvimos do corruptor Paulo Machado de Carvalho ou do desonesto Mendonça Falcão. Se engolirmos a molecagem, preparemo-nos para sofrer tôdas as humilhações, a maior das quais não será a transferência da sede da CBD para São Paulo, velho sonho paulista.

Perdemos a grande oportunidade, de retirar os jogadores cariocas dessa seleção de araque que vai catar dinheiro na Conchinchina e no Hindustão para salvar as finanças do São Paulo F. C., o time do sr. Paulo Machado de Carvalho e do técnico Feola. Êles embarcaram ontem, como cordeiros, para serem barrados por Vítor, por Dino e os outros. O plano é humilhar os cariocas, e êles serão humilhados.

E' hora de reagir, se os cariocas não quiserem ver, nessa palhaçada que o sr. João Havelange prestigia com seu relaxamento, seus grandes jogadores reduzidos à vergonhosa condição de reservas dêsses outros que a desonestidade de Feola e de seus patrões introduziu na seleção. Ou enfrentamos a curriola paulista ou por ela seremos esmagados — que para êles os fins justificam os meios.

A CBD é uma propriedade de São Paulo? Então só devia ter ido o selecionado paulista, o selecionado dos últimos, dar os vexames que bem entendesse. Os cariocas é que não podem submeter-se a contribuir, com a sua presença nesse aglomerado, para o desmoronamento do prestígio que êles, mais do que os paulistas, construíram na Suécia.

A hora é de reagir, antes que a pusilânimidade dêsses gomalinas e vaselinas que fazem seu cartaz à custa do futebol carioca complete a traição, entregando, rendido, um exército forte e poderoso, mas acéfalo, a um pelotão de pés-rapados comandados por dois ou três beldroegas.

EVANDRO

Pelé está machucado e Valdo pode entrar

De paletós azues, calças e gravatas cinzas, sapatos prêtos, seguiram ontem, às 7,40 horas, para Cairo, Egito, por avião da Panair, os componentes da delegação do selecionado brasileiro que excursionará pela RAU, Suécia, Dinamarca, Itália e Portugal.

O atacante Pelé está ameaçado de não poder participar dos primeiros jogos, pois está com o tornozelo direito machucado. O médico Hilton Gosling, apesar de ainda não o ter examinado, espera colocá-lo em condições físicas, mas se Pelé não puder atuar o centroavante Valdo entrará em seu lugar.

CRAQUES

O treinador Vicente Feola (foi o mais assediado pelos jornalistas antes do embarque. Lamentava as acusações que lhe fizeram de carioquismo, acentuando que reconhecia ter deixado de convocar alguns "craques" para levar outros menos experientes, a fim de prepará-los para a Copa do Mundo de 1962.

"A convocação de Vitor — acentuou Feola — não é tão despropositada como se pensa. Vou mantê-lo como titular (apesar de o ter convocado da primeira vez) e espero que êle irá demonstrar a categoria do futebol que possui".

O zagueiro esquerdo exterior Altair que era considerado como titular ficou um pouco decepcionado quando Feola comunicou que o time base estava assim formado: Gilmar; Djalma Santos, Belini, Vitor e Nilton Santos; Zito e Chinêzinho; Julinho ou Garrincha, Quarentinha, Pelé e Pepe.

A DELEGAÇÃO

A delegação (26 pessoas) está assim composta: presidente, Mendonça Falcão; tesoureiro, Ronald Moreira; superintendente, Mozart Machado; médico, Hilton Gosling; técnico, Vicente Feola; massagista, Mário Américo; roupeiro, Francisco de Assis.

Os 19 jogadores são os seguintes: Castilho, Gilmar, Djalma Santos, De Sordi, Altair, Belini, Nilton Santos, Dino, Zito, Vitor, Garrincha, Julinho, Almir, Chinêzinho, Valdo, Quarentinha, Delém, Pelé e Pepe.

Para as sete partidas já programadas a delegação segue com oito jogos completos da camisa oficial, côr amarela, dez bolas, sendo duas brancas, noventa e quatro camisas de treinamento, 42 pares de meia e material médico.

O ROTEIRO

O roteiro do escrete é o seguinte:

Dia 25 — 7 horas da manhã — Vôo Rio-Cairo, pela Panair do Brasil.

Dia 29 — Jôgo no Cairo.

Dia 1.º de maio — Jôgo em Alexandria.

Dia 6 — Jôgo no Cairo.

Dia 7 — Vôo do Cairo para Copenhague às 7h.40m pela SAS e vôo de Copenhague para Malmoe, às 17h.40m, também pela SAS. (Nota: Há possibilidades de uma antecipação da viagem Cairo-Copenhague logo depois do jôgo do dia 6, com o fretamento de um avião da KLM. Nêsse caso a seleção estará em Malmoe às 7 horas da manhã do dia 7, ganhando dez horas de repouso na cidade sueca).

Dia 8 de maio — Jôgo em Malmoe, às 13h.30m. E viagem de navio para Malmoe logo depois. Serão apenas duas horas de viagem marítima.

Dia 10 — Jôgo em Copenhague, às 19 horas.

Dia 11 — Viagem Copenhague-Milão, às 9h.30m, pela SAS.

Dia 22 — Jôgo em Milão com o Internazionale.

Daí por diante a situação não está definida sendo certo apenas a viagem de regresso Lisboa-Rio de Janeiro no dia 17 pela SAS (vôo 957) com chegada ao Rio prevista para às 9h.30m do dia 18.

PRESTÍGIO EM JÔGO

A teimosia de Feola poderá prejudicar o selecionado brasileiro

O Vasco empatou e perdeu o vice

Numa peleja fraca, apesar da presença de jogadores como Pelé, Belini, Delém, Zito, Pepe, Dorval e outros, Vasco e Santos não foram além de um empate de 0 x 0, em virtude do fracasso dos ataques.

O árbitro da partida, sr. Catão Montez Júnior, cometeu várias falhas, prejudicando muito ao time vascaíno que estêve melhor em campo e merecia vencer o jôgo.

OFENSIVA

O Santos esteve melhor no início do jôgo, pois seu ataque executava perfeitas tabelinhas, principalmente entre Pelé e Dorval, com o ponta batendo sempre o zagueiro esquerdo Coronel na corrida. Durante os vinte minutos iniciais, enquanto Valdemar e Écio não se firmavam no centro do campo, o time do Vasco estêve relativamente dominado, aparecendo o novato Mengálvio muito bem na equipe do Santos.

Depois que seus homens de ligação se firmaram o Vasco passou ao ataque, com deslocamentos constantes de Delém para a ponta direita e Sabará para o centro, o que deixava a defesa santista um pouco desnorteada.

SEGUNDO TEMPO

No segundo tempo permaneceu o panorama do fim do período inicial. O Vasco atacando mais, a defesa do Santos atabalhoada, mas sem que os vascaínos aproveitassem êste maior volume de jôgo devido a falta de um homem de área para finalizar as boas jogadas de Peniche e de Sabará.

O centro-avante Cabrita foi muito inferior àquele que jogou contra o Palmeiras. Mauro, que está em forma excepcional, havendo salvo três ou quatro gols, dominou-o totalmente, tanto nas bolas altas quanto nas rasteiras.

LAÉRCIO

O arqueiro Laércio, do Santos, mostrou que o problema do quadro santista não é tanto o goleiro, como se diz. Fêz ótimas defesas e mostrou arrôjo e presença de espírito naquêle chute de Pinga no ângulo direito pelo alto.

No lance da cabeçada de Cabrita na trave êle saltou bem, chegando a bater com a mão na trave superior, dedos abaixo do local em que se chocou a bola.

Invictos do volibol jogam hoje

Os sextetos do Flamengo e do Botafogo, líderes invictos do Campeonato Carioca de Volibol Masculino, jogarão hoje no Maracanãzinho quando disputarão um jôgo renhido e equilibrado, com tôdas as possibilidades de agradar tècnicamente.

Jogam rubronegros e alvinegros uma partida difícil, acentuando-se a importância do encontro, dado a circunstância do vencedor isolar-se na ponta e avançar celeremente para a conquista do título de campeão.

DETALHES

Para o grande jôgo de logo mais no ginásio "Gilberto Cardoso" a FMV baixou as seguintes instruções: Horário — Preliminar, 2.ª Divisão, às 20.15 horas; 1.º Divisão às 21.15 horas. Prêços: arquibancadas: 20 cruzeiros e cadeiras: 40. Os ingressos serão vendidos na bilheteria n.º 3 e o acesso as arquibancadas será pela rampa, com entrada pela Rua Eurico Rabelo. Para o contrôle do jôgo foram designadas as seguintes autoridades: juízes — Valter Alves e Sérgio Machado — apontador J. Alves e delegado: Dantas Itapicuru.

DO SANTOS PARA O NÁUTICO

SANTOS, 24 (SP-DC) — Ao mesmo tempo em que trabalha ativamente no sentido de conseguir o concurso de mais alguns elementos de categoria, prevenindo-se para a temporada oficial do corrente ano, o Santos, se desfaz de outros, que a sua direção técnica acha que poderão ser dispensados. E nêste caso, estão, os atacantes, Afonsinho, Vasconcelos e Agnaldo, que já teriam sido cedidos ao Náutico, do Recife.

"Monin poderá ser esquecido: Álvaro"

O sr. Alvaro Sá, vice-presidente do Departamento de Futebol do Flamengo, declarou ao DIARIO CARIOCA, na tarde de ontem que o clube rubronegro não pagará mais de dois milhões para adquirir o passe do jogador Monin, do Cerro Porteño.

A situação financeira que está atravessando o Flamengo não permite gastar uma importância tão elevada para contratar um jogador, mesmo reconhecendo ser êle muito útil ao clube. O sr. Álvaro Sá lamenta os erros da gestão anterior que deixou inclusive que tôdas as rendas do clube fôssem penhoradas.

ENTENDIMENTOS

O capitão Ivo Carneiro, que estêve no Paraguai tentando a compra do zagueiro Monin, era esperado na noite de ontem trazendo tôdas as informações sôbre as condições do Cerro Porteño.

Para o sr. Alvaro Sá caso o emissário rubro-negro traga uma proposta para o Flamengo considerada absurda, face à sua situação financeira, o caso Monin será esquecido pelo clube da Gávea.

Prestigiaram tiveram rendas melhoradas

"As maiores arrecadações do Rio-São Paulo dêste ano, em comparação com as dos anos anteriores, podem ser perfeitamente explicadas pelo fato dos clubes terem atuado com os seus melhores jogadores" — declarou o sr. Antônio do Passo, presidente da Federação Carioca de Futebol.

Para êle, um dos que previram a queda progressiva das arrecadações, estas teriam sido maiores se o Santos, a

(Conclui na 7ª página)

Edison receberá 40 mil mensais

Notícias procedentes de São Paulo informam que a qualquer momento estourará uma bomba no setor esportivo bandeirante em face da corrida dos clubes em tôrno de jogadores de reconhecidas qualidades técnicas.

Adianta-se que o Palmeiras, não temendo as rígidas leis amadoristas, mas pretendendo ganhar mais uma vez o título de campeão paulista, arrebatou o "scratchman" Edison Bispo dos Santos, do Corintians com a promessa de 40 mil cruzeiros mensais. O Santos F.C. por sua vez, pretende a dupla do XV de Novembro de Piracicaba, Vlamir e Pecente. A FPB, presidida por Rumi de Ranieri, deverá entrar em ação logo que receber, oficialmente, a primeira denúncia.

CERTAME DAS ESTRELAS

No próximo dia 3 de maio, na quadra coberta do América, na Rua Campos Sales, será realizado o Torneio de Apresentação da 1.a Divisão Feminina, certame que contará com a participação do Botafogo, São Cristóvão, Valim, Olaria, América e Fluminense. O certame obedecerá o sistema de eliminatória simples, estando o seu início fixado para as 20 horas. A programação é a seguinte: 1.º jôgo — Botafogo x São Cristóvão — 2.º: Valim x Olaria — 3.º venc. do 1.º x América — 4.º: venc. do 2.º x Fluminense; Final: venc. do 3.º x venc. do 4.º jôgo.

CAMPEÕES

Está assentado para o próximo dia 29, no restaurante da ABI, a homenagem do CND, DIE e Comitê dos Cronistas de aBsquete aos astros e estrêlas que obtiveram os títulos de campeões do mundo e sul-americano. A todos os atletas serão oferecidas medalhas de ouro.

Orlando vai ser convocado em junho

«Dentro de quinze dias espero estar novamente em boas condições físicas, a fim de poder voltar a integrar a seleção nacional o mais cêdo possível» — declarou ao DIARIO CARIOCA, ontem, o médio Orlando.

Quanto à sua ida à Suécia para desmentir as acusações de Ane Singrid Sandstrom, que o apontou como pai de seu filho, o médio disse não se incomodar com o caso; já o entregou à CBD e espera que esta o resolva.

ENGESSADO

A primeira providência do dr Valdir Luz, médico do Vasco, foi engessar o pé direito do jogador, prescrevendo-lhe completo repouso durante vinte dias. Após êste período Orlando estará perfeitamente apto e deverá ser convocado para a seleção brasileira que disputará a Copa Roca. Aliás, êste é o pensamento do treinador Vicente Feola que, inclusive, já lhe comunicou esta sua intenção.

Valdo seguiu apto

O jogador Valdo, que a princípio foi cortado pelo dr. Hilton Gosling da seleção brasileira, por apresentar uma lesão no tornozelo, foi finalmente reconduzido ao selecionado, face às explicações do médico do Fluminense, dr. Paes Barreto, ao médico titular da seleção.

(Conclui na 7ª pág.)

Pugilista desmaiou na luta

MÉXICO, 24 (FP) — Mais uma tragédia no boxe atingiu o pêso pluma, jovem de 21 anos, sábado à noite vítima de hemorragia cerebral, quando da brutal disputa que o pôs entre a vida e a morte.

Carlos Arana, que apenas realizava sua quarta luta preliminar, no Coliseu México, defrontando-se com Rodolfo Santamaria, em seis "rounds", era a grande alegria dos espectadores.

Arana, no sexto "round", já

(Conclui na 7ª pág.)

Wilson já é do Flu

O Betis, de Sevilha, concordou em vender o passe do atacante Wilson Moreira ao Fluminense pela quantia de Cr$ 1 milhão e 200 mil, após um entendimento mantido entre o

(Conclui na 7ª pág.)

Os jogos de domingo

Jôgo — Vasco 0 x Santos 0.

Local — Estádio do Maracanã.

Juiz — Catão Montez Júnior.

Primeiro tempo — 0 a 0.

Final — 0 a 0.

Renda — Cr$ 656.519,00.

Equipes:

VASCO DA GAMA — Barbosa; Dario e Belini; Écio, Barbosinha (Brito) e Coronel; Sabará, Pinga, Delém (Cabrita), Valdemar e Peniche.

SANTOS — Laércio; Feijó e Mauro; Zito, Calvet e Dalmo; Dorval, Mengálvio, Coutinho (Nei), Pelé e Pepe (Tite).

•

Jôgo — Seleção de novos do Rio e de São Paulo.

Local — Estádio Paulo Machado de Carvalho.

Renda — Cr$ 123.850,00.

Juiz — João Etzel Filho.

CARIOCAS — Adalberto; Joel, Viana e Ronald; Amaro e Paulistinha; Nelvaldo, Rossi (Beirute), Amoroso (Manuelzinho), Valter (Ademir) e Beto.

PAULISTAS — Machado; Jorge (Jorge II), Vilazio e Ari; Perinho (Clóvis) e Vilela; Vanderlei, Lorico, China, Rafael e Agenor.

1.º tempo — Empate de 0x0.

Final — Cariocas 2x1.

Gols — Agenor, aos 13 minutos, Ademir, aos 33, e Manuelzinho, aos 34.

Colocação final Rio-S. Paulo

1º Fluminense	4
2º Botafogo	6
3º Vasco	7
Corintians	7
Flamengo	7
4º Palmeiras	9
5º São Paulo	11
6º Portuguêsa	12
7º América	14

Natação do Flu tem novo técnico: Arantes

Rômulo Arantes vem de ser contratado pelo Fluminense para técnico de natação, cargo que exercerá juntamente com «Cachimbão», sendo que já no próximo dia 1.º de maio estará orientando a parte infanto-juvenil do glorioso tricolor.

Arantes que antes militava no Vasco de onde foi dispensado por causa do «caso» formado com a sua ida à Chicago, onde como orientador do «interval-training» aplicado no remo e que está em discussão na Justiça do Trabalho, no que diz respeito à indenização, face a recurso interposto pelo clube cruzmaltino.

BOA AQUISIÇÃO

O aproveitamento de Rômulo Arantes pelo Fluminense vem mostrar exatamente que o clube das Laranjeiras cada vez mais se dedica à causa da aquática, sabendo-se e isso é por todos reconhecido, da capacidade técnica do novo técnico tricolor.

Fazendo dupla na direção técnica com o veterano técnico "Cachimbão", cuja soma de campeões e recordistas que proporcionou ao Brasil é a maior de todo o continente, Arantes terá agora no Fluminense, um campo ainda mais vasto, celeiro que é o Fluminense de nadadores de grande classe, e se notabilizou de um tempo para cá, por excelência. Arantes saberá imprimir um ritmo de que muito se falará em tôda a aquática nacional.

ATÉ DEZEMBRO

Como a gestão do atual presidente Jorge Frias de Paula vai somente até dezembro, porém o Fluminense esperando a sua reeleição, não quis a direção aquática entregue se [illegible] Rubens Dinard, ultrapassar êsse período de dezembro, limitando assim o efetivo até o fim do ano, conforme já dissemos, porém o Fluminense [illegible] a satisfação. Dessa forma está o Fluminense [illegible] uma frente no seu setor aquático, como a contratação de Arantes (que já esteve para ser contratado pelo Botafogo) e prepara para inaugurar sua piscina olímpica.

EM JULHO

A parte de concretização da piscina olímpica do Fluminense já foi iniciada, devendo até o fim de maio ser feita a experiência de água. A inauguração deverá se observar em julho, mas a grande festa que o Fluminense fará para comemorar essa inauguração será em agôsto, quando aqui estarão, a convite do grêmio tricolor, os maiores valores de saltos e pólo aquático do mundo.

Derrotado o Flu

O Fluminense, campeão carioca e do Torneio Rio-São Paulo, foi derrotado em sua primeira exibição na Inglaterra, perdendo por 5 x 4 para o West Ham. É possível que o quadro tricolor faça uma outra exibição contra o Blackpool.

SEMPRE PIONEIRA!

SÃO PAULO

em SUPER-CONVAIR

A Real-Aerovias Brasília, que foi a primeira emprêsa de aviação comercial a servir Brasília, oferece agora 2 vôos diários para São Paulo nos luxuosos Super-Convair! Você fará viagens mais rápidas e mais confortáveis. A cabine pressurizada dos Super-Convair elimina a pressão nos seus ouvidos e evita a fadiga do vôo. Poltronas amplas e macias... espaço bastante para você estender as pernas... perfeito ar condicionado... lanches deliciosos... e gentis aero-moças para atendê-lo!

2 vôos diários:

Para São Paulo — 9:45 com escalas; 12:15 via Belo Horizonte

De S. Paulo — 7:00 via Belo Horizonte; 12:15 com escalas

REAL AEROVIAS BRASILIA

ENCIUMADO, SARGENTO MATOU ESPÔSA A TIROS

Com o trânsito

O governador do Estado da Guanabara, a quem a lei subordinou os serviços policiais do antigo Distrito Federal e que, ao que se diz, vão ficar incorporados à Secretária de Interior e Segurança, vai ter muito trabalho para corrigir as deficiências e falhas do ex-Departamento Federal de Segurança Pública.

De início, deve despertar-lhe a atenção o estado anarquico em que se encontra o Serviço de Trânsito. Sem orientação técnica, sem um planejamento calcado em bases sólidas é êle o principal responsável pela balbúrdia e anarquia que se notam no tráfego da cidade o que mais se acentua nos dias em que, por motivos especiais, torna-se necessário o desvio dos veículos para outras ruas.

O sr. Sette Câmara deve ter visto o que aconteceu no dia da chegada do cardeal legado pontifício semelhante ao que teve lugar quando da visita do presidente norte-americano. As ordens dadas em tais ocasiões são as mais contraditórias e estas mesmas são executadas diferentemente causando maiores confusões.

A melhor prova do sofrimento do povo em materia de tráfego está no grave incidente que teve lugar no cruzamento das Ruas Sousa Lima e Raul Pompéia, em Copacabana, às 20,30 horas de sexta-feira última.

Irritados com a falta de um sinal luminoso ou de policiamento naquêle ponto, o que aliás tem dado causa a vários acidentes de veículos, alguns com resultados funestos, cansados de esperar providências do Serviço de Trânsito, os moradores das duas ruas resolveram impedir a passagem de automóveis.

Para isto, lançando mão de pderas, tábuas, caixotes, latas e árvores levantaram uma barricada o que paralizou por completo o tráfego. Para restabelecê-lo foi preciso a intervenção de um choque da Polícia Militar e de empregados da limpeza pública, êste para desfazer a barricada, aquêle para garantir o trabalho de retirada das pedras.

Êste fato mostra ao governador local a anarquia, a displicência e o relaxamento que se firmaram no ST.

O sr. Sette Câmara que ponha à testa daquêle órgão umò técnico em tráfego, especialista em engenharia aplicada, unificando-o com o departamento da antiga prefeitura que estudava as questões relativas a um assunto tão imporante.

Faça-o quanto antes. Faça-o já antes que a ira popular se amplie e acabe por vingar-se nos responsáveis exclusivos pela anarquia, demora, retardamento e acidentes que dia a dia desmoralizam o Serviço de Trânsito.

Tinoco Barreto [assinatura]

Mulher infiel ocasiona uma tragédia com quatro mortos

Até às últimas horas de ontem, ainda não se haviam apresentado às autoridades do 26.º Distrito os primos José Andrade de Sousa (José "Leão") e Cícero Alves, únicos sobreviventes da "tragédia nordestina" de domingo último na estação de Barros Filho, quando morreram José Alvaro Liberato da Silva (irmão de Cícero) e os irmãos José, Manuel e Severino Abdon da Silva. As armas usadas foram "peixeiras".

A "batalha da estação" teve como "pivô" a espôsa de José Andrade, Maria da Glória de Sousa, chegada há meses, do Nordeste, grávida, porém não do marido. Os parentes dela queriam que "Leão" registrasse a criança (nascida há dias) em seu nome, já que a retirara dos braços da espôsa e a enviara para a casa de seus primos. A recusa motivou a "guerra".

"GRAVIDEZ RETARDADA"

O marido traído, José Andrade de Sousa, vulgo "José Leão", chegou ao Rio há mais de dois anos, passando a trabalhar até conseguir os meios para trazer sua espôsa, Maria da Glória, que ficara no município de Galante, na Paraíba.

Quando ela chegou, José ficou surprêso, pois a mulher estava grávida há sete meses. Os parentes de Maria disseram ao desconfiado marido que se trata apenas de uma "gravidez retardada", devido ao tempo que ela estêve passando fome.

Mas Carmelita Barbosa da Silva, mulher de Manuel Abdon da Silva, disse: "Não seja bôbo, homem. Não aceite essa mulher de jeito nenhum". José aceitou o conselho. Ao nascer o menino, separou-se da espôsa, levando a criança para a casa de Carmelita.

GUERRA DE "PEIXEIRAS"

Na manhã de domingo, José "Leão" e seu primo José Alvaro estavam próximos à estação de Barros Filho, quando surgiu José Liberato, de regresso da feira-livre da Avenida das Bandeiras. Por coincidência, também estavam presentes Cícero Alves e os irmãos José, Manuel, Severino e Luís Abdon da Silva.

Em questão de segundos, "peixeiras" surgiram nas mãos de alguns dêles. Populares que passavam ficaram assustados e se afastaram, tendo todavia permanecido de longe para assistir o que ia acontecer.

E o que ocorreu foi uma verdadeira "guerra de peixeiras", que durou mais de vinte minutos, sem que aparecesse nenhum policial para evitar as mortes e ferimentos que se sucederam, nesse ínterim.

MORTOS

Na rua, em meio a cêrcas derrubadas, encontravam-se os cadáveres de José, Manuel e Severino Abdon da Silva e o de José Liberato Alves da Silva. Êste último morreu empunhando a "peixeira" com que lutou. Manuel, que também foi visto manobrando a conhecida arma nordestina, jazia morto, com a bainha vazia e sem a "peixeira", levada por sua mulher e entregue ao DP. Em meio ao sangue e para espanto e horror dos que assistiram, Luís Abdon levantou-se, tombando pouco depois na casa de Carmelita, para onde se dirigiu, sendo levado ao Hospital Carlos Chagas. Na noite de ontem, seu estado era animador, devendo restabelecer-se. Cícero Liberato, também sobrevivente, fugiu sem ser mais visto, embora pareça ter sido ferido.

O marido de Maria da Glória, José "Leão", não mais foi visto depois da tragédia, tendo gritado para seus familiares, assim que se iniciou a luta, que ia "chamar outros parentes". Êle continua desaparecido, sendo aguardada sua presença pelas autoridades do 26.º Distrito, a fim de prestar esclarecimentos. Por outro lado, Maria da Glória ("Lilia"), ao ser interrogada pelos policiais sôbre a identidade do pai de seu filho, confessou que o menino é filho de um indivíduo conhecido como "Duduca", de Alagoas. Mesmo assim, desconfiam os policiais que ela esteja mentindo, dando um nome vago, talvez para proteger o verdadeiro amante.

ASSASSINOU A MULHER COM 2 TIROS

As autoridades policiais de São João de Meriti estão empenhadas, hoje, em identificar e prender Wilson Dias da Silva, que na manhã de anteontem, depois de ligeira discussão com a doméstica Maria Francisca de Jesus (25 anos, Rua dr. Garnier, 490, Rocha), na Rua Dr. Luís Sobral, em frente ao nº 140, desferiu-lhe duas facadas no coração, matando-a instantâneamente.

Maria de Jesus era ex-amante do criminoso e o abandonou para não ser explorada, pois Wilson não gosta de trabalhar. Desde então o malandro jurou vingar-se, passando a segui-la, embora esta não acreditasse fôsse êle capaz de concretizar sua ameaça.

FACADAS ANTES DA FEIJOADA

Na manhã de domingo a doméstica, em companhia de sua senhoria, d. Etelvina, foi a uma feijoada em São João de Meriti. Quando caminhavam pela Rua Dr. Garnier, 490, Maria foi interpelada por Wilson, que lhe chamou em particular e exigiu que lhe desse dinheiro. Ela se recusou e daí surgiu forte discussão. D. Etelvina, que não sabia do que se tratava, ficou aguardando a companheira. De repente, porém, Wilson sacou de uma faca e cravou-a duas vêzes no peito da doméstica, matando-a. Enquanto o bandido fugia, d. Etelvina solicitou socorros. Alguns populares procuraram capturar o criminoso, mas não conseguiram. A ocorrência foi imediatamente comunicada às autoridades policiais, que iniciaram diligências para deter o matador.

A doméstica Iracema Pimentel Peçanha, quando falava ao DC, tendo ao colo sua filhinha

Entregou menor ao juizado para protegê-la do patrão

A polícia do 5º DP abriu inquérito, ontem à noite, para elucidar o caso da menor Neusa, de 9 anos, de idade, retirada da residência do comerciante Luciano Gukuelol (Rua São Salvador, 44, apto. 201), sexta-feira última, pela Iracema Pimentel Peçanha. Esta, dias antes, apresentara queixa naquela repartição policial, contra os maus tratos que o patrão teria infligido à menina.

Segundo o depoimento prestado pela doméstica no cartório do 5º Distrito, ela resolvera proteger a menina, tirando-a da casa onde trabalhava, depois que o patrão tentara violentá-la. Esta versão, no entanto, foi desmentida categòricamente pelo comerciante, que afirmou, à polícia, ter a empregada a intenção de raptar Neusa, embora a entregasse, ontem, ao Juizado de Menores.

Segundo ainda as declarações de Iracema (49 anos, casada, Rua 47, quadra 72, lote 15, São João de Meriti), no dia 23 do mês passado conseguiu emprêgo na residência do sr Luciano Gukuelol, começando a trabalhar no mesmo dia. Oito dias após, ali apareceu, também como empregada, a menor Neusa, que passou a ajudá-la nos serviços domésticos. Os dias foram se passando e os maus tratos aumentavam. Quase diàriamente ela levava uma surra.

Por isso, Iracema resolveu dar queixa à polícia. Foi ao 5º DP, mas ali sugeriram que ela denunciasse o caso ao Juizado de Menores. Três dias após a queixa, a doméstica aproveitou-se do fato de estar sua patroa tomando banho, para levar a menina em sua companhia, a fim de livrá-la das surras. No Juizado de Menores, apresentou queixa ao comissário Ademar, que lhe pediu para voltar ali alguns dias depois. Ontem, retornando àquela repartição, Iracema entregou Neusa à sra. Magda, funcionária.

TELEFONOU

Disse Iracema à reportagem do DIARIO CARIOCA que, ontem, ao telefonar para a residência do patrão, êste lhe declarou que podia voltar ao trabalho, já que não lhe guardava nenhum rancor por tentar interceder junto à menor. A doméstica, porém, dirigiu-se ao 5º DP, onde relatou tôda a história ao comissário Macedo, o qual lhe aconselhou a não retornar ao serviço.

A essa altura, também, chegou à Delegacia o sr. Luciano. Informou ao comissário que sua ex-empregada havia raptado a menor, há alguns dias. O comissário a par do caso, mandou chamar Iracema, que estava em outra dependência do Distrito, a fim de que fôsse esclarecido o fato.

A doméstica, frente à frente com o ex-patrão, não teve dúvida em afirmar ser êle mesmo o espancador da criança. Em seguida esclareceu que, além de surrar Neusa, o sr. Luciano seu intento graças à sua interferência.

Mediante a gravidade do caso o comissário Macedo determinou a abertura do competente inquérito, tendo sido tomado, no cartório, o depoimento de Luciano e Iracema. Posteriormente ambos se retiraram. O inquérito prosseguirá, até que fique provado se o comerciante é ou não responsável pelo atentado ao pudor da menor.

ABSOLVIDO

A 2ª. Câmara Criminal do Tribunal de Justiça do Estado da Guanabara, por maioria de votos (2x1), julgou procedente o recurso interposto em favor de Luis Bernardino da Silva Cardoso, vulgo "Cabeleira", (foto), condenado à pena de sete anos de reclusão, pelo juizo da 13ª. VC. A Câmara Criminal reconheceu a inexistência de provas, absolvendo o acusado, porque a vitima de "Cabeleira", que o reconheceu na galeria de retratos, ficou indecisa ao ver o "original" no xadrez

Morto o menor pelo zelador

NITERÓI, 25 (Da sucursal) — Durante um conflito verificado no domingo passado, nesta cidade, Onésio de Oliveira (17 anos) foi abatido com um tiro de revólver por José Joacir Nunes de Oliveira, zelador do edifício "Dom José da Mata". Durante a contenda o zelador desferiu mais dois disparos, causando ferimentos no rosto da doméstica Cinéia Oliveira Neto (bairro de Engenhoca) que foi internada no Hospital Antônio Pedro.

Antes, tentou matar o pai, que a defendera

Tomado de fortes ciúmes, o sargento reformado do Exército Valter de Carvalho, de 25 anos, assassinou na noite de ontem na residência de seu pai, na Rua Borja Reis, 1.116, Engenho de Dentro, com dois tiros de revólver, sua espôsa Marilda de Carvalho, de 21 anos, porque a vira à tarde, em Cascadura, em companhia de seu futuro cunhado.

Antes de atirar na espôsa, que foi cair na área externa da casa, Valter ainda tentou matar seu pai, João Pinto de Carvalho, que tentou defender a nora, mandando então que êste saisse de sua frente e o deixasse matá-la. Seu pai, velho e fraco, não teve outra alternativa e êle, após acionar o gatilho, fugiu.

CASADOS HA' ANOS

Valter, que se reformara no Exército por estar acometido de grave enfermidade pulmonar, casou-se com Marilda há quatro anos, indo morar na casa 1 102 da Rua Borja Reis, ao lado da de seu pai. Entretanto em virtude da sua doença e devido à grande beleza da mulher passou a nutrir por ela fortes ciúmes, mantendo a idéia fixa de que o traía. Sua irmã Neusa que namorava um padeiro de nome Jorge (pessoa estimada no seio de sua família), sempre convidava Marilda para sair com êles, levando-a às vêzes ao cinema.

Ontem, Valter, que sempre viveu feliz com Marilda, apesar dos seus ciúmes, chegou em casa dizendo que a vira em companhia de Jorge, em Cascadura, durante a tarde, e que, pela sua atitude, o estava traindo. Marilda protestou, porém foi logo balcada, vindo a morrer antes que uma ambulância do Pôsto de Assistência do Méier chegasse ao local.

As autoridades do 24.º Distrito procuram Valter.

Continua vivo no HMC o operário esfaqueado

Ao contrário do que foi noticiado por alguns jornais, apesar de seu estado desesperador, ainda não faleceu o operário Antônio Guilherme Benício, de 32 anos, que foi esfaqueado oito vêzes seguidas na noite de anteontem, nas proximidades de um bar na Rua Ronald de Carvalho, em Copacabana, por seu colega de trabalho Paulo Venâncio, continuando internado no Hospital Miguel Couto, para onde foi removido.

O criminoso, que está recolhido no xadrez do 3.º Distrito, ao ser prêso, instantes após esfaquear o amigo, sòmente porque êle se recusava a tomar uma cachaça, tentou reagir, porém foi logo dominado e conduzido àquela delegacia, em cujo cartório, friamente, confessou a autoria da agressão e afirmou que não lhe importava qual seria o seu destino, pois não se arrependia do que fizera.

RECUSOU-SE A BEBER COM ÊLE

Nas primeiras de domingo, estava Paulo Venâncio nas dependências de uma construção na Rua Ronald de Carvalho, 275, onde êle e Antônio Guilherme trabalhavam, quando êste encontrou-se com o vigia Francisco Lopes Filho, convidando-o para tomar um trago. O vigia disse-lhe que sim, porém só mais tarde. Paulo, vendo Antônio Guilherme parado na porta de seu quarto, dirigiu-se a êle, fazendo idêntico convite. "Não estou com vontade, e além disso resolvi não beber mais" — foi a resposta.

Ambos saíram e, quando estavam nas proximidades de um bar vizinho à construção, Paulo voltou a convidar Antônio para beber, e êste voltou a declinar do convite. Enraivecido com a negativa, o operário sacou então de uma faca e golpeou o companheiro duas vêzes pelas costas e, quando Antônio se virou, êle ainda deu-lhe mais seis facadas, após o que saiu correndo, escondendo-se na construção.

PRÊSO

Posteriormente à remoção de Antônio Guilherme para o Hospital Miguel Couto, onde êle ficou internado, em estado gravíssimo, dois policiais do 3.º Distrito, avisados da ocorrência, dirigiram-se até as obras, onde cercaram Paulo dando-lhe voz de prisão, ao que êle reagiu, procurando atingir as autoridades. Porém, prontamente dominado, foi levado àquela delegacia, autuado em flagrante e recolhido ao xadrez.

MARUJO (MORTO) VOLTA À PÁTRIA

Segue hoje, às 14 horas, via aérea, para os Estados Unidos, o corpo do marinheiro norte-americano Richard Linden Clark, que morreu ao fazer mergulhos de rotina para inspeção do casco do porta-aviões "Shangri-la", que esteve ancorado recentemente no pôrto desta cidade. O capitão-tenente Henrique Veloso, representante do chefe do EMA, depositará corôa de flôres no esquife do marujo, em nome da Marinha brasileira.

Sepultado o estudante que se matou após ser goleado

Com a presença de todos os seus companheiros de clube e colegas de colégio, foi sepultado ontem à tarde no Cemitério de Irajá o jovem Sílvio Lopes Ferreira (21 anos, Rua Fernando Leão, Vaz Lôbo), que na tarde de anteontem, por ter seu time («Vasquinho») perdido para o «Unidos da Copa», disparou um tiro de revólver no ouvido esquerdo.

Sílvio Ferreira morreu ao ser submetido a exames médicos no Hospital Getúlio Vargas. Seu corpo foi removido para o Instituto Médico Legal e, posteriormente, transportado para casa, onde foi velado até o momento de seguir para o cemitério. As autoridades policiais do 25.º Distrito registraram a ocorrência.

SUICÍDIO E MÚSICA

O estudante Sílvio Ferreira e quatro irmãos jogaram no domingo passado pelo «Vasquinho», enfrentando a equipe do «Unidos da Copa». A peleja foi bastante movimentada e, por mais esforços que fizessem, os jogadores do «Vasquinho» retiraram-se do gramado acabrunhados pelo escore de 6 x 2.

Sílvio Ferreira, que funcionou como goleiro, foi declarado desde os primeiros momentos do encerramento da partida, como responsável pela derrota. O fato impressionou o estudante que, à noite, procurando explicar sua atuação aos companheiros, saiu de casa e foi até o Largo de Vaz Lôbo. Ali as críticas se repetiram mais fortes e Sílvio voltou para casa.

Enquanto seus familiares conversavam animadamente como sempre o faziam após o jantar, êle dirigiu-se para a sala e, ali, após ligar a radiola, armou-se de um revólver que estava na cômoda e detonou um tiro no ouvido esquerdo. O estampido assustou a todos que, correndo à sala, foram encontrar o jovem caído numa poça de sangue, embora ainda com vida.

Os irmãos o levaram para o Hospital Getúlio Vargas, onde êle faleceu. Ao tomar conhecimento da ocorrência, todos os colegas de Sílvio, do «Unidos da Copa» e do «Vasquinho» reuniram-se na sua residência, até o momento em que chegou o cadáver, o qual passaram a velar.

ALAVANCA DO BONDE ATINGIU O GRÁFICO

O gráfico Ernâni Ferreira de Araújo (solteiro, 32 anos, Rua do Resende, 82-A, sobrado), na tarde de ontem, foi atingido por uma alavanca de ferro que caiu de cima da linha dos bondes dos Arcos, na Lapa. Com a pancada, fraturou a perna esquerda, escapando, por pouco, da morte. Em ambulância, foi transportado para o Hospital Sousa Aguiar, onde ficou internado, sendo o fato comunicado à polícia do 6.º Distrito.

Policiais investigam a morte do operário

A Polícia do 4.º Distrito continua investigando para elucidar a morte do operário Sebastião de Sousa Araújo, abatido com duas conivetadas no peito, numa briga que teve com José Raimundo, anteontem, na porta da Associação Recreativa Unidos do Pasmado, no morro do mesmo nome.

Quando as autoridades chegaram ao local do homicídio encontraram ao lado do cadáver um canivete e uma garrucha. José Raimundo, que momentos antes havia travado luta corporal com a vítima, foi detido para averiguações. A Polícia foi notificada pelo guarda-municipal 2164, Felismino José de Oliveira.

BALEADO NO JÔGO

Em meio ao jôgo de ronda que era disputado pelos malandros do Mórro do Cantagalo, Geraldo de tal feriu seu parceiro, Hélio de Sousa Leite (operário, de 37 anos, residente num barraco próximo), dando-lhe um tiro no abdome. Conduzido para o Hospital Miguel Couto, a vítima foi internada, tendo as autoridades do 3.º Distrito registrado o fato.

Teatros e Boîtes
Programa para sua Noite

ANDRE' VILLON e CILO COSTA APRESENTAM
"SOCIETY em BABY DOLL"
De HENRIQUE PONGETTI
AGORA NO TEATRO DULCINA
HOJE, ÀS 21,00 HORAS — RESERVAS: 32.5817
AR REFRIGERADO — PERMITIDO TRAJE ESPORTE

O TEATRO DOS SETE APRESENTA OLGA NAVARRO EM
"A PROFISSÃO DA SENHORA WARREN"
de Bernard Shaw — Dir. Gianni Ratto
com: Fernanda Montenegro, Renato Consorte, Sérgio Brito, Italo Rossi e Napoleão Moniz Freire
Uma apresentação de «OS ARTISTAS UNIDOS»
TEATRO COPACABANA — Tel.: 57-5102
• ESTRÉIA DIA 30 — ÀS 21,15 HORAS •

GOMES LEAL apresenta a revista
"MULHERES EM BOSSA NOVA"
Agora com COSTINHA
e 3 estrêlas: WILZA CARLA, MARLY MARLEY e RITA GALVAN e 3 astros: CARLOS MELLO, J. MAFRA e VALENTIN — 5 números de STRIP.TEASE: Marivalda, Verônica e Yolanda
TEATRO RIVAL
RESERVAS: 22-2721
HOJE, ÀS 20 E 22 HORAS — Permitido traje esporte

Fred's
Ary Barroso
APRESENTA O SEU SHOW

Os Quindins de Yayá
TEXTO DE MEIRA GUIMARÃES
DIREÇÃO DE SILVA FERREIRA
Grandes atrações
ABERTO, DIARIAMENTE, INCLUSIVE AOS DOMINGOS

JIRAU Rua Rodolfo Dantas, 91-A Tel.: 57-5738
Sob nova direção de DÉCIO NASSUR apresenta
TITO — SANTOS
TONINHO e WILSON OURO
Ar Refrigerado — O Tradicional Picadinho e o Gostoso Creme de Ervilha

RIO DRINK'S BAR
AMERICAN BAR - NIGHT CLUB
BEBIDA HONESTA
AV. PRADO JUNIOR 63 - loja-C
quase esquina de N.S. Copacabana

Boîte PIGALLE RESTAURANTE
AV. ATLANTICA 4.206
DE PAULA APRESENTA TODAS AS NOITES
RESERVAS TEL. 47-2438
paris je t'aime
COM 10 NOVAS SHOW-GIRLS
STRIP TEASE em 3-D
REFRIGERADO

PLAZA BOITE RESTAURANTE
AVENIDA PRADO JUNIOR, 258 — COPACABANA
Apresenta hoje e tôdas as noites a sensacional atração de Haroldo Costa
"BOSSAS DA VELHACAP"
com a participação artística de Elva Kelter, Wellington Botelho, Cláudia Morena, Gasolina, modelos, bailarinos, bailarinas, — Figurinos de Carmen Marinho — Coreografia de Mary Marinho
RESERVAS DE MESAS PELO TELEFONE 57-1870
no outro lado HI-FI BAR RESTAURANTE
(a casa preferida pela sociedade carioca)

Bar Cangaceiro
APRESENTA
O FAMOSO TRIO
TITO MADI
RIBAMAR
MIRIAM ROY
SERVIÇO DE RESTAURANTE
DESDE AS 17 HORAS
RUA FERNANDO MENDES, 25

little club bar
O Seu Club hoje às 23,30
BOOKER PITTMAN
RUA DUVIVIER, 37-L — RESERVAS: 57-6984

CIRCO MÁGICO TIHANYI
o 1º CIRCO HÚNGARO NO BRASIL
AV. PRESIDENTE VARGAS
Milhares de pessoas já aplaudiram! Não deixe de ver as maiores atrações internacionais já vistas no RIO! BUDAPESTE... BERLIM... VIENA... PARIS... LONDRES... e agora no BRASIL o famoso
Circo MÁGICO Tihanyi
Hoje, às 21 horas — Quinta-feira às 16 e às 21 horas

LEIA AOS DOMINGOS
REVISTA DA SOCIEDADE
DO DIARIO CARIOCA

CONCLUSÕES DA PRIMEIRA PÁGINA

Mais pressa . . .

mdo, como chefe da da Casa Civil da Presidência da República, foi realizada no mesmo Palácio de despachos. Terá prosseguimento na próxima quinta-feira, em nova reunião, já convocada pelo presidente Kubitschek, com a presença dos vários empreiteiros que constroem a nova capital, a fim de que as obras sejam incrementadas e concluídas rigorosamente dentro dos novos e mais exíguos prazos por êle estabelecidos.

RELAÇÃO DAS OBRAS

A relação completa de tais obras, elaborada pessoalmente pelo presidente, durante a reunião, é a seguinte:

— conclusão da Asa Sul da cidade (telefones, luz e fôrça, água e esgôto);
— terraplenagem e pavimentação da Zona Norte;
— Trêvo Norte anexo à Plataforma;
— serviços públicos (agua, esgoto, luz etc.) da primeira unidade de Vizinhança Norte;
— avenida das Nações Norte;
— conclusão dos parques Paranoá e D. Bosco;
— muro da Praça dos Três Podêres.

As obras cujos prazos são superiores a quatro mêses mas que devem ficar concluídas antes do fim do mandato do atual govêrno, também relacionadas pelo presidente na reunião de ontem, são as seguintes:

— tôrre para as estações de televisão;
— Prefeitura;
— Teatro;
— Iate Clube;
— Palácio da Justiça;
— complementação do Congresso.

Juscelino . . .

dança do govêrno para a nova sede.

É a seguinte a carta do presidente Kubitschek ao sr. Fernando Nóbrega.

"Atendendo ao pedido formulado pelo prezado amigo, acabo de assinar decreto concedendo-lhe exoneração do cargo de ministro do Trabalho, Indústria e Comércio.

"No momento em que o prezado amigo se afasta dêsse pôsto, em que serviu devotadamente ao país, desejo significar-lhe meus agradecimentos pessoais e os do govêrno da República. Sua atuação à frente daquela pasta foi sempre esclarecida, leal e cheia de espírito público, revelando, em tôda a sua expressão, seus excepcionais predicados intelectuais e morais e seus méritos de administrador. As realizações e iniciativas que assinalaram sua passagem pelo Ministério do Trabalho constituem importante contribuição aos objetivos do meu govêrno no sentido de que os problemas das classes trabalhadoras sejam sempre equacionados com espírito de compreensão e justiça para a completa harmonia social, de que depende o progresso econômico do país.

"Estou certo de que não faltarão para o futuro novas oportunidades para a Nação recorrer à sua experiência e espírito público, convocando-o mais uma vez ao serviço da coletividade.

"Com êstes agradecimentos, e formulando os melhores votos pela sua felicidade pessoal, renovo ao prezado amigo as expressões de tôda a minha estima e de minha admiração. "a) Juscelino Kubitschek".

Leandro, . . .

cação. O padre Calazans citou o nome do sr. João Agripino, cuja candidatura, segundo outros próceres, permitiria a sobrevivência do esquema nordestino, mas o sr. Aluísio Alves, secretário geral da UDN, vetou por sua vez o nome do prócer paraibano. A candidatura do general Juarez Távora, dependente da renúncia do sr. Ferrari, poderá vir a ser apreciada.

O sr. Seixas Doria declarou ontem, com prévia aprovação do sr. Leandro Maciel, a quem consultou, que se a UDN apoiar o sr. Ferrari êle preferiria ficar com a candidatura do sr. João Goulart, que, disse, é mais autêntica. O sr. Ferro Costa disse-nos que essa é a posição "bossa nova".

É a seguinte a declaração do sr. Leandro Maciel:

"Apresentei hoje a minha renúncia, tantas vêzes anunciada pelos interessados. Esperei demais pela UDN. O partido lançou minha candidatura em memorável Convenção e ficou imobilizado, como é do conhecimento público. Não pedi nem queria ser candidato. Insisti em não o ser. Agora busco a minha tranqüilidade no regaço amigo da minha família, deixando sem emoção, vazio, o lugar tão cobiçado. Não desejo entrar em detalhes. Não quero acumpliciar-me com os que estão comprometendo a candidatura Jânio Quadros. Não deixo a minha candidatura por covardia; resguardo, antes, a atitude de coerência com os princípios de minha vida pública. Não criei nem animei divergências; não fui a favor de Magalhães Pinto nem contra Carlos Lacerda. Procurei somar todos, visando à unidade da UDN, expostas a graves riscos. Essa crise vem de longe, alimentada, infelizmente, pela indiferença dos órgãos dirigentes do partido. Quando Carlos Lacerda chegou da Europa, já minha situação era incontornável. Estava esgotada a minha paciência.

"Guardei até o presente momento a maior discreção, o que outros se comprometeram a fazer e não fizeram, para acautelar Jânio Quadros, que continua sendo meu candidato. Retiro-me com a dignidade com que entrei, enojado, todavia, dos estranhos e lamentáveis processos políticos em curso no país. Estou convencido de que a leviandade, a deslealdade, a astúcia, o subôrno são desgraçadamente armas que dão, muitas vêzes, grandeza na vida pública. Retorno à modéstia da minha casa, ao chão pequeno e humilde do meu Estado, onde, mercê de Deus tenho bons amigos, dedicados e leais correligionários".

DECLARAÇÃO DE MAGALHÃES

A propósito da renúncia do sr. Leandro Maciel, o sr. Magalhães Pinto distribuiu à imprensa a seguinte nota:

"Tomei conhecimento da declaração com a qual o sr. Leandro Maciel anunciou sua renúncia. Compreendo que a vida pública nossa causar aos que nela militam as decepções e as amarguras que atingiram êsse eminente correligionário e que fundamentaram sua atitude, lamentada por tôda a UDN. Estou, por outro lado, convencido de que, com o passar do tempo, o sr. Leandro Maciel verificará que os dirigentes da UDN não lhe faltaram, como não lhe faltariam com o seu apoio os correligionários de todo o Brasil".

MENSAGEM DE CID

O governador Cid Sampaio, pedindo a convocação do diretório nacional udenista, dirigiu-se ao sr. Magalhães Pinto nos seguintes têrmos:

"Senhor presidente:

"Em face da renúncia do candidato à vice-presidência da República, dr. Leandro Maciel, e da necessidade, portanto, de ordenação de novas providências para a campanha sucessória, solicito de V. Exa. a convocação do Diretório Nacional do Partido. Permito-me lembrar a V. Exa da oportunidade da medida, aproveitando a permanência, nesta cidade, dos governadores udenistas do Nordeste e da necessidade e imediata mobilização dos diversos setores partidários para o fortalecimento da campanha sucessória. Aproveito a oportunidade, para renovar a V. Exa os meus protestos de alta estima e distinta consideração. Atenciosamente. (a) Cid Sampaio".

JK: Brasil . . .

da a Nação e de todo o mundo, de que estamos aptos a superar os obstáculos que até agora impediram a nossa marcha. Geogràficamente continental, hoje ninguém mais duvida de que nos puzemos à altura dêste país fadado a um destino alto.

POVO QUE SE ERGUE

"Somos um povo que se levanta e já não quer aceitar a mediocridade, a condição pequena; um povo que decretou guerra de morte ao subdesenvolvimento e se decidiu a tirar tantos milhões de brasileiros das condições de atraso que atentam contra a dignidade do homem. Declaramos guerra aberta à estagnação; lançamo-nos à conquista do nosso patrimônio territorial, até agora quase todo inaproveitado. O que parecia faltar-nos, era a crença em nós mesmos; o que nos faltava realmente era a convicção de não sermos menos hábeis, nem menos enérgicos do que os outros povos; o que não nos socorria era o sentimento afirmativo de podermos agir no plano da grandeza. Hoje sabemos que os candangos que levantaram Brasília, os homens que comandaram os exércitos de trabalhadores, os artistas geniais que conceberam uma arquitetura ao mesmo tempo lógica e criadora de uma nova forma de beleza, que todos, enfim, planejadores e executores desta obra, simbolizam os brasileiros de tôdas as partes e representam uma fôrça capaz de subtrair êste país de tantos males que o perseguem.

É preciso que se compreenda que o movimento de que Brasília é somente o princípio, o ato inaugural, não cessará jamais; é preciso que se saiba que agora, com as estradas atravessando a Pátria até então descontínua, melhor se nos afigura o mundo de tarefas que temos para realizar. Graças devemos dar ao Criador do Universo porque um trabalho fecundo nos espera, e isso equivale a uma bênção dos céus.

"Mencionando os deveres sagrados que me moveram a transportar para o interior a Capital da República, aludi à segurança nacional. Os legisladores que desde 1891 julgaram indispensável colocar-se a cabeça do País no centro do território pátrio, inspiraram-se, entre outros princípios, nos da segurança nacional. Se é certo que hoje deixaram de existir as razões alegadas não é menos certo que Brasília corresponde assim mesmo a uma medida de segurança. É motivo sem dúvida de maior segurança que do âmago do País parta o comando; e que daqui assistamos à continuação da caminhada redentora, a caminhada que levará a civilização a todo o interior até há pouco abandonado.

"O justo entusiasmo de que estou possuído e que a todo o momento o povo me comunica em demonstrações tocantes: a euforia natural que se origina das exultantes manifestações de aplauso de todos os lugares do mundo, nada disso altera a minha humildade, me faz perder a consciência das dificuldades que ainda terei de enfrentar. Sei por exemplo que deve ser iniciada em largas proporções a luta para melhorar as nossas atividades agrícolas, pois o sistema do nosso equilíbrio se resume no binômio — Indústria e Agricultura. Nesta arrancada de conquista, é primordial que nos voltemos para a terra, que saibamos atingir a produtividade há muito lograda pelas nações desenvolvidas. Somente agora, com estradas, silos, tratores e adubos é que se poderá incrementar a produção de alimentos e matérias primas para as indústrias de origem agrícola. No setor de industrialização, compete à iniciativa privada continuar, e de maneira sempre crescente, suas benemérita atividades.

"Quero referir-me, de uma vez por tôdas, ao curso da nossa vida política. O mesmo espírito de obediência à lei, que influiu na minha decisão de mudar a capital da República, me fará, com a alegria do dever cumprido, retornar, impreterivelmente na data marcada, em lei, à vida particular. O desenvolvimento dêste país no plano material deve necessàriamente corresponder um desenvolvimento no plano político. Escolhemos a democracia e desejamos crescer como povo livre. Temos de ir preparando as gerações futuras para viverem dentro dêsse espírito. É por isso que meu primeiro ato em Brasília foi criar uma Universidade.

"Brasileiros que atentais para esta cidade que acaba de florescer milagrosamente, estou sentindo o pulsar de todo o país. Que Deus não consinta que êsse pulsar diminua de intensidade. Que Deus não permita que êsse avanço seja interrompido. O vento de uma aurora inesperada agita as vinte e duas estrêlas da bandeira da Pátria. Elas hão de brilhar cada vez mais. Os nossos filhos confiam em nós. Devemos estar à altura dessa confiança. Peço, não para mim que a nada mais aspiro, mas para o Brasil, que todos se unam; que tôdas as vontades se identifiquem nessa marcha que as gerações novas prosseguirão até o seu objetivo final — uma grande nação, pacífica, humana e fortes".

Terremoto . . .

se qual a sorte de seus habitantes e sòmente se sabe que a Aldeia de Gras, com uma população de sete mil pessoas, ficou também totalmente destruída. Segundo as últimas informações recebidas, o tremor de terra durou cinco minutos. O governador da cidade, que figura entre os sobreviventes, foi surpreendido durante a sesta. Foi encontrado no campo, fora do perímetro urbano, sem sapatos e sem meias e apenas em mangas de camisa. A parte da população que conseguiu escapar está acampada fora da cidade.

OPERAÇÕES DE SOCORRO

Hoje foram retirados dos escombros das casas pelo menos 300 corpos, a maior parte dos quais foi ràpidamente sepultada para evitar uma epidemia.

O Xá Reza Pahlevi e sua jovem espôsa, a rainha Farah Diba, ajudaram a dirigir as operações de socorro. A rainha pediu que os meninos cujos pais morreram no terremoto sejam levados para Teerã, onde ficarão sob os cuidados de organizações assistenciais.

Os trabalhadores que removem os escombros estão sendo obstados em seus esforços pela nuvem de poeira que ainda cobre a ruína das casas. Soldados iranianos foram enviados a Lar, a fim de colaborar na tarefa de socorro. Por falta de meios de transporte, os soldados vão a pé e em pequenos aviões da Cruz Vermelha são levados víveres, roupas e medicamentos.

Um funcionário da organização "O Leão Vermelho e o Sol", nome que tem no Irã a Cruz Vermelha, informou, através de um transmissor portátil de rádio que "esta foi a pior cena que já presenciei em minha vida. Mães nos suplicavam que procurássemos tirar seus filhos de sob as ruínas, pois ainda alimentavam a esperança de que estivessem com vida".

Chegou José . . .

limitou-se a dizer que conhecerá Brasília de perto, viajando até lá assim que puser em ordem alguns problemas que determinaram sua vinda ao Rio.

O ex-governador da Paraíba chegou na tarde de domingo último, sendo recebido por numerosos amigos. Está bem disposto de corpo e de espírito. Há cinco anos que não vinha ao Rio, "que encontrou transformado, em tudo. Até já é Estado".

O sr. José Américo está hospedado em sua antiga residência da Rua Getúlio das Neves.

Ministério . . .

tros criando novas unidades no Exército.

11a. REGIÃO

Um dos decretos assinados pelo presidente cria a 11a. Região Militar, que abrange o território do novo Distrito Federal e o Estado de Goiás, que até então estava incluído na 4a. Região. Pelo mesmo decreto, ficou ainda criado o Comando Militar da Área de Brasília, à cuja frente ficará um general de brigada, que exercerá cumulativamente o comando da 11a. Região Militar.

Por outro decreto, é criado o 10º Batalhão de Caçadores, com sede em Goiânia, cuja instalação, a critério do ministro da Guerra, de acôrdo com as disponibilidades de pessoal e material, redundará no retôrno à sua sede, em Ipameri, de uma companhia do 6º Batalhão de Caçadores localizada na capital de Goiás.

O presidente da República despachou, depois, com o sr. Osvaldo Maia Penido, na ocasião nomeado chefe do Gabinete Civil, em substituição ao embaixador Sette Câmara. Participaram dêsse despacho os srs. Israel Pinheiro, Martins Gomes de Sousa e Oscar Niemeyer, e foi objeto do mesmo o exame detalhado dos problemas relacionados com o prosseguimento das obras da nova capital, uma vez que o sr. Juscelino Kubitschek deseja entregá-las prontas ao seu sucessor.

PARLAMENTARES

Ainda na parte da manhã, o presidente recebeu, em audiência, os srs. José Cândido Ferraz, Manuel França Couto e Dixhuit Rosado.

Antes de retirar-se para o Palácio da Alvorada, cumprimentou os componentes do grupo de trabalho coordenador dos festejos da comemoração da mudança da capital, que lhe foram apresentados pelo sr. Osvaldo Penido.

A SITUAÇÃO FINANCEIRA DA A.B.I.

A Comissão Fiscal da Associação Brasileira de Imprensa recomendou à Assembléia Geral Ordinária a aprovação das contas da Diretoria, que apresentam um saldo de Cr$ 1.343.463,43 no exercício de 1959 e louvou o presidente da Casa do Jornalista, sr. Herbert Moses e os tesoureiros, srs. Manuel Antônio Gonçalves e Christovam Breiner.

Magalhães . . .

encontrou-se com o sr. Carlos Lacerda, com quem teria travado extremado diálogo em tôrno dos problemas da UDN e dos problemas políticos que alimentam a crise partidária.

A UDN mineira está dando integral cobertura ao seu candidato a governador e o sr. Pieruccetti está conduzindo pessoalmente tôdas as gestões em tôrno da posição do sr. Magalhães Pinto. Do resultado das gestões dependerá a permanência do sr. Magalhães Pinto como candidato e sua participação nos comícios que o sr. Jânio Quadros programou para Minas Gerais a partir de amanhã.

MAGALHÃES E BRASÍLIA

BELO HORIZONTE, 25 — (Sucursal do DC) — "A minha impressão foi muito boa a respeito da arquitetura e do que foi realizado em Brasília. Isto sem abrir mão do nosso dever de exigir do govêrno a prestação de contas de como foi realizado e de quanto foi aplicado no empreendimento" — afirmou o sr. Magalhães Pinto, presidente nacional da UDN, de regresso da Nova Capital da República. E prosseguiu:

— "Desejamos que Brasília corresponda aos sacrifícios e aos anseios do povo brasileiro. Por isso mesmo é que a nossa representação estará ali de maneira permanente, a partir de hoje, de modo a cumprir o nosso dever de oposição, disposta a sofrer as dificuldades de uma cidade em formação".

CRISES SÃO NORMAIS

Passou o sr. Magalhães Pinto a examinar os encontros que manteve em Brasília com governadores, deputados e senadores da UDN para acentuar:

— "Nessas conversas mantidas na Nova Capital, de que participaram dirigentes, governadores e parlamentares udenistas, verificamos, com satisfação, que há um só pensamento no seio do partido: o de trabalharmos pela sua unidade. As eventuais interpretações injustas e fantasiosas a respeito da direção do partido serão desfeitas pela realidade dos fatos, que bem atestam a nossa conduta. Continuamos a agir com serenidade e de firmeza, tendo em vista a responsabilidade que recai sôbre os nossos ombros e a confortadora demonstração de apoio que vimos recebendo de todos os setores da opinião".

— "As crises são normais na vida dos partidos — prosseguiu o sr. Magalhães Pinto — e são sempre superadas, desde que haja boa-fé e patriotismo daqueles que estão nelas envolvidos. As crises da UDN se solucionam sempre que encontramos o caminho com que possamos fortalecer a nossa unidade".

A RENÚNCIA DE LEANDRO

Finalizando, o presidente nacional da UDN afirmou que "continuamos no nosso trabalho, através de todos os companheiros categorizados, para evitar a renúncia do sr. Leandro Maciel". Caso, entretanto, ela se efetive, o partido não dará uma solução precipitada ao problema. Ouviremos, antes, todos os setores responsáveis, inclusive o candidato à presidência da República apoiado pela UDN".

Lacerda é . . .

de que o sr. Meneses Cortes abra mão da sua indicação.

ARINOS

O sr. Adauto Cardoso viaja hoje para Brasília, com ânimo definitivo. Deixou aqui para representá-lo o sr. Muniz de Aragão. Ontem, entendeu-se longamente com o sr. Mário Martins e ambos parecem inclinados a considerar que a política do Estado da Guanabara, adquirindo autonomia, não poderá mais ser feita na base exclusiva das posições federais, mas sim tomando como principal ponto de referência a necessidade de constituir-se internamente no novo Estado um poderoso sistema que possa pleitear o govêrno.

O nome do sr. Afonso Arinos tem sido lembrado também, como um possível candidato de conciliação das diversas correntes udenistas. O senador carioca poderia ainda atrair o apoio de correntes não oposicionistas que de forma alguma se conformariam em entrar num esquema liderado pelo sr. Lacerda.

A decisão final da UDN irá depender, em larga escala, do agrupamento ou da divisão das fôrças populistas. A divisão delas daria lugar à candidatura do sr. Lacerda. Sua união aconselharia a UDN a procurar uma solução que atraisse alianças.

O sr. Rubens Berardo está com sua candidatura já anunciada inclusive por cartazes ontem afixados em diversos pontos da cidade. O general Mendes de Morais insiste também em apresentar-se na disputa. Quanto à candidatura do sr. Negrão de Lima terá ela recebido o veto frontal do sr. Augusto do Amaral Peixoto, chefe pessedista carioca.

Sette . . .

governador sôbre outros problemas do Estado.

O sr. Luís Maranhão, velho servidor das Rendas da Prefeitura e ex-diretor com mais de 10 anos da Renda Imobiliária, falando ao DC disse que prosseguirá na fiscalização da arrecadação municipal, tornando o pagamento de impostos mais acessíveis à população; o concurso "Seu Talão Vale um Milhão" prosseguirá no mesmo ritmo, bem como a vendas das Obrigações da Cidade. Solicitou às donas-de-casa que não joguem fora os talões de compra pois os mesmos continuam sendo trocados por talões sorteáveis.

O SECRETÁRIO DA EDUCAÇÃO

A escolha do professor Celso Cunha para diretor da Biblioteca Nacional, para a secretaria da Educação da Guanabara suscitou inúmeros pronunciamentos de aplauso ao governador Sette Câmara, por se tratar de um dos nomes mais conhecidos no ensino como par de intelecuais e políticos.

"É uma nomeação feliz" — disse o deputado Luís Viana Filho — "pois trata-se de um intelecual do mais alto valor, cuja capacidade já foi posta à prova na direção da Biblioteca Nacional".

"O governador Sette Câmara, que foi uma feliz escolha do presidente da República, declarou o escritor Jorge Amado — iniciou o seu govêrno com uma nomeação magnífica. Celso Cunha, intelectual de primeira qualidade, e que realizou à frente da Biblioteca Nacional grande administração, é um nome que será sem dúvida aplaudido por todos os homens de cultura do Estado da Guanabara como uma feliz escolha".

O professor Eremildo Viana, diretor da Faculdade Nacional de Filosofia:

"Trata-se de um eminente professor e educador que só poderá honrar o govêrno do Estado da Guanabara e muito espero de sua gestão, que só poderá ser profícua e no sentido mais elevado possível. Não é demais louvar, portanto, a nomeação do professor Celso Cunha, feita pelo ilustre governador Sette Câmara".

O prof. Clóvis Monteiro, Ex-secretário de Educação do Distrito Federal e atual diretor do Externato do Colégio Pedro II:

"Escolha excelente. Não só pela sua experiência, já longa, apesar de muito moço, mas também pelo tirocínio na administração de órgãos ligados ao ensino, como por exemplo a Biblioteca Nacional que, sob a sua direção tem passado por profundas transformações, exercendo um papel na cultura brasileira como, talvez, não tenha acontecido em qualquer época passada".

O general Paula Cidade, escritor e historiador militar:

"A nomeação do prof. Celso Cunha para secretário de Educação do novo Estado da Guanabara é um dêsses gestos que animam a gente e que nos leva a acreditar que nem tudo está perdido, porque ainda há homens de Govêrno capazes de gestos como êsse".

Conclusões da 12.ª Página

Ella quer . . .

Falando à reportagem, declarou que não conhece ainda o nosso samba e que gosta muito do «chá-chá-chá». Informada da inauguração de Brasília, manifestou desejo de conhecer a nova capital e acrescentando que a terra brasileira parece muito amável. Já ouviu falar de Carmem Miranda, Ari Barroso e Caubi Peixoto e disse que seu último sucesso é a música «Mac the Knife».

ANIVERSARIOU

Ella deverá ficar cinco semanas na América do Sul, dividindo-as entre Rio, S. Paulo, Montevidéu, Buenos Aires e Caracas.

Na tarde de ontem, apesar de estar aniversariando, a cantora mostrava-se de muito mau humor, tendo inclusive recomendado ao sr. Oscar Ornstein, do Copacabana Pálace, que não permitisse o acesso de jornalistas ao seu apartamento antes do espetáculo de estréia, na noite de ontem, com a lotação do «Golden Room», onde se apresentará, tôda vendida já há vários dias.

Um dos dois . . .

dois ofícios e informe sôbre a data em que o José Carlos foi entregue à Polícia paulista. Pediu ainda a renovação de diligências anteriormente requeridas e que não foram realizadas. Concluiu o promotor por requerer que o secretário da Segurança de São Paulo informe sôbre as referidas diligências, esclarecendo se foram concluídas ou interrompidas e, no último caso, quais os motivos da interrupção.

JURADOS

Para o próximo mês de maio, quando será submetido a julgamento Antônio João de Sousa, o porteiro do Edifício Rio-Nobre, do qual foi jogada a jovem Aída Cúri, por cuja morte está respondendo, foram sorteados os seguintes jurados: Teresinha Carneiro Leão, José Virgílio de Miranda Sousa, Elita Martins da Costa Pinto, Djair Costa Ferreira, Max do Rêgo Monteiro, Maria Helena Pinna, Teresa da Cunha Moreira, Araquém da Silva Rêgo e Carmindo Ribeiro Flôres, funcionários públicos; Lívia de Assis Santos, Antero de Almeida e José Sousa, funcionários autárquicos; Júlia Cohen Marques, química; Herbert Barbosa Dumans, médico; Válter Afonso Serra, bancário; Valdir Barbosa da Cruz, comerciário; Peri Henriques, professor; Carlos Velasco Portinho, advogado; Adriano Barbosa, jornalista; Maria Carmelita Batista Vasconcelos e Rossini Sales Couto, sem indicação de profissão.

Urânio do . . .

membros do Conselho Deliberativo a serem empossados: capitão de mar e guerra Amauri Costa Azevedo, do Estado-Maior das Fôrças Armadas; professor José Cândido de Melo Carvalho, diretor do Museu Nacional; professor Rui Ribeiro Franco, da Faculdade de Filosofia da Universidade de São Paulo; professor Paulo Dacorso Filho, da Universidade Rural; professor Aristides Azevedo Pacheco Leão, da Faculdade Nacional de Medicina; professor Antônio Tavares Bragança, diretor do Instituto Tecnológico de Sergipe; e professor Leopoldo Nachbin, do Instituto de Matemática Pura e Aplicada do Conselho Nacional de Pesquisas.

Legado rezou . . .

daner, sendo recepcionado no salão de audiências no segundo andar, onde foi cumprimentado pelo clero e pelas religiosas do Rio. Depois da recepção oficial, o Palácio S. Joaquim foi invadido por uma multidão de fiéis, que se aglomeravam em sua porta. Em fila, então, desfilaram perante d. Manoel Cerejeira, para receber sua bênção e beijar seu anel cardinalício.

Recurso de C. Chessman foi negado

WASHINGTON, 25 — (UPI-FP-DC) — A Suprema Côrte de Justiça rejeitou hoje a décima-sexta apelação do escritor-presidiário Caryl Chessman, cuja execução, na câmara de gás do presídio de San Quentin, está marcada para o próximo dia 2 de maio, depois de ter conseguido adiar seu encontro com a morte várias vêzes durante os últimos 12 anos.

A Côrte se pronunciou sôbre um recurso de apelação, ser dar opinião por escrito. Chesman, havia dito, quando o seu advogado apresentou a fracassada apelação, que estava "virtualmente certo" de que morreria a 2 de maio, que é a nona data marcada para sua execução. O presidente da Suprema Côrte, sr. Earl Warren (ex-governador da Califórnia) não interveio nos recursos apresentados por Chesman.

CASTIGO CRUEL

O advogado de Chessman sustentou, no seu último recurso, que o adiamento de última hora concedido ao condenado pelo governador Edmund Brown, da Califórnia, pouco antes de o presidente Eisenhower viajar para a América do Sul, constituía um tipo de «castigo cruel e desusado», proibido pela própria Constituição dos Estados Unidos. O advogado Al Winin, de Los Angeles, afirmou que Chessman «foi arrebatado às emanações da câmara de gás para impedir manifestações de antipatia contra o presidente, mas, depois de terminada a viagem dêste, o prisioneiro «foi devolvido às emanações de cianureto. Isso não está de acôrdo com a consciência e a dignidade humanas». A data anterior para a execução foi 19 de fevereiro.

ROTEIRO DOS HOSPITAIS VOLANTES

Continuando o seu trabalho de assistência à população pobre do Rio de Janeiro, os Hospitais Volantes das Pioneiras Sociais atenderão, durante o período de 25 a 29 do corrente, obedecendo à seguinte programação: **Unidade 2 — Vigário Geral, Praça Barbosa Lima; Unidade 3 — Jacarepaguá, Largo do Tanque; Unidade 6 — Deodoro, Rua Operário, em frente ao nº 15; Unidade 7 — Botafogo, Túnel do Pasmado.**

AVISO

SOM, INDÚSTRIA E COMÉRCIO S.A.

AVISO AOS ACIONISTAS

Acham-se à disposição dos Senhores Acionistas, em nossa sede social, na Av. Rio Branco, 25 — 13.º andar, os documentos a que se refere o art. 99 do Decreto n. 2.627.

Rio de Janeiro, 20 de abril de 1960 — SOM, Indústria e Comércio S.A. — Omer Jean The.s — Diretor

DEMA
DISTRIBUIDORA E EXPORTADORA DE MINÉRIOS E ADUBOS S. A.

ASSEMBLÉIA GERAL ORDINÁRIA
1.ª CONVOCAÇÃO

Ficam convidados os Senhores Acionistas da DEMA — DISTRIBUIDORA E EXPORTADORA DE MINÉRIOS E ADUBOS S.A. para a Assembléia Geral Ordinária a realizar-se no dia 30 de abril do corrente ano, às 16 horas, na sede social, à Rua Araújo Pôrto Alegre, 56, sala 504 A/B nesta cidade, a fim de deliberar sôbre:

a) Relatório da Diretoria, Balanço, Contas e Parecer do Conselho Fiscal, relativos ao exercício de 1959;
b) Eleição da nova Diretoria e dos membros efetivos e suplentes do Conselho Fiscal, e fixação dos respectivos honorários;
c) Assuntos de interêsse social.

Rio de Janeiro, 22 de abril de 1960 — Yao Tsai Huang — Diretor Superintendente

CARTAZ

TEATROS

DE ARENA — 57-5339 — "A Farsa da Espôsa Perfeita", às 21 horas. Vesperais, aos domingos, às 16 horas.
DE BOLSO — 27-3122 — "Esquina Perigosa", às 21,15 horas. Vesperais, às quintas, às 16 e aos domingos, às 17,15 horas.
CARLOS GOMES — 22-7581 — "O Assunto é Mulher" às 20 e 22 horas. Vesperais, as quintas e domingos, às 16 horas.
COPACABANA — 57-1818 — "Mambembe" às 21,15 horas. Vesperais, às quintas, sábados e domingos, às 16 horas.
DULCINA — 32-5817 — "Society em Baby Boll", às 21 horas. Vesperais as quintas e domingos, às 16 horas.
GINÁSTICO — 42-4521 — "Romanoff e Julieta" às 21 horas. Sábados às 20 e 22 horas. Vesperais às quintas e domingos às 16 horas.
JARDEL — 27-8712 — "O Rio em Strip-Tease" às 20 e 22 horas. Vesperais, às quintas e domingos, às 16 horas.
JOÃO CAETANO — 43-4276 —
MAISON DE FRANCE — 52-3805 — "Romance do Vilela" sòmente às quintas, sextas, sábados e domingos, às 21 horas. Vesperais sábados e domingos, às 16 horas.
MATRIZ — 57-5339 —
MESBLA — 22-7622 — "Sexy", às 21 horas. Vesperais, às quintas e domingos, às 16 horas.
MUNICIPAL — 42-3103
PRAÇA — 37-3709 e 37-4341 — "Cândida", às 21 horas. Vesperais às quintas e domingos, às 16 horas.
RIVAL — 22-2721 — "Mulheres em Bossa Nova", às 20 e 22 horas. Vesperais, às quintas e domingos, às 16 horas.
RECREIO — 22-8164 — "O Filho de Deus", às 20 e 22 horas. Vesperais às quintas, sábados e domingos, às 16 horas.
S. JORGE — 45-9051 —
SERRADOR — 42-6442 —

LANÇAMENTOS CINEMAS

UMA CRUZ À BEIRA DO ABISMO (The Nun's Story) — Americano. Colorido. Direção de Fred Zinnemann. Com Audrey Hepburn e Peter Finch. Drama. No Vitória. Às 1 — 3,50 — 6,40 — 9,30 horas. Livre.
ONDE COMEÇA O INFERNO (Rio Bravo) — Americano. Colorido. Direção de Howard Hawks. Com John Wayne, Dean Martins, Ricky Nelson, Angie Dickinson. "Western". No Rian e Carioca. Às 1,20 — 4 — 6,40 — 9,20 horas. Proibido até 14 anos.
DE MÃOS DADAS COM O DIABO (Shake-Hands With the Devil) — Anglo-americano. Direção de Michael Anderson. Com James Cagney, Don Murray, Dana Wynter, Michael Redgrave, Glynnis Johns. Drama. No Rex, Leblon, Copacabana, Madri, Coliseu, Abolição, Presidente e Icaraí (Niterói). Às 2 — 4 — 6 — 8 e 10 horas. Impróprio até 14 anos.
AS CONFISSÕES DE INA KAHR (Das Bekenntnis der Ina Kahr) — Alemão. Direção de G. W. Pabst. Com Curd Jurgens e Elisabeth Muller. Drama passional. No Art-Palácio Copacabana, Art-Palácio Tijuca, Art-Palácio Méier e Central (Niterói). Sem indicação de horários. Proibido até 18 anos.
AQUELA NOITE (Cette Nuit La...) — Francês. Direção de Maurice Gazeneuve. Com Mylène Demongeot, Jean Servais e Maurice Ronet. Drama policial. No Pathé, Riviera, Paratodos, Mauá, Colonial e Grill (Niterói). Horários diversos nos vários cinemas. Proibido até 18 anos.
RODAN (Rodan) — Japonês. PKOscópio. Colorido. Direção de Inoshiro Honda. Com Kenji Sawara, Yumi Shirakawa e Akihiko Hirata. Ficção científica. No Plaza, Astória, Olinda e Asteca. Sem indicação de horário e censura. ta semana, no Opera.

Solicitamos aos srs. exibidores a gentileza de atualizarem as programações e mudanças de filmes escrevendo ou telefonando para Sylvio Reimer, Av. Rio Branco, 25, telefone: 23-3239 e 23-4472, das 14 às 20 horas

OS DEZ MANDAMENTOS (The Ten Commandments) — Vistavisão. Colorido. Direção de Cecil B. de Mille. Com Charlton Heston, Yul Brynner, Anne Baxter, Edward G. Robinson, Yvonne de Carlo. Drama bíblico. Em quar-
O PREÇO DA VITÓRIA — Brasileiro. Direção de Osvaldo Sampaio. Com Maurício Morey e Maria Dilnah. Drama. No Odeon, Miramar, Ideal, Ipanema, América, Santa Alice, Avenida e Policeama. Às 2 — 4 — 6 — 8 e 10 horas. Livre.
O PROCESSO DE NUREMBERG (Der Nuremberg Prozess) — Alemão. Direção de Felix von Podmanitzky. Documentário feito com filmes reais. Exclusivamente no Caruso. Sem indicação de horário e censura.
SANHA DIABÓLICA (Curse of the Undead) — Americano. Direção de Edward Dein. Com Eric Fleming, Kathleen Crowley e Michael Pate. Drama de pavor. No Império, São José, Alasca, Botafogo, Tijuca, Odeon (Niterói), Madureira e Leopoldina. Às 2 — 3,40 — 5,20 — 7 — 8,40 e 10,20 horas. Proibido até 18 anos.
A MORTE SELOU SEUS LÁBIOS (Johnny Rocco) — Americano. Direção de Paul Landres. Com Stephen McNalle, Richard Eyer e Coleen Gray. Drama policial. No Colonial, Roial, Nacional, Méier, Rosário, Santa Helena, Paraíso e Santa Cecília. Horários variados. Proibido até 18 anos.
AS GÊMEAS DE ZILLERTAL — Alemão. Colorido. Direção de Harald Reinl. Com Joachim Fuchsberger, Isa e Juta Gunther. Comédia. Exclusivamente no Flórida. Sem indicação de horário. Livre.
PISTOLEIRO BOSSA NOVA — Brasileiro. Direção de Vitor Lima. Com Ankito, Grande Otelo, Renata Fronzi. Comédia. A estrear quinta-feira nos Metro Passeio, Metro Copacabana, Metro Tijuca, Pax, Ricamar, Asteca, Palácio Higienópolis, Brasília, Azul (Nilópolis), Roial, S. Bento (Niterói), São Jorge (Niterói), Nacional, Rio Branco, Méier, Guaraci, Rosário, S. Pedro, Melo e Regência. Sem indicação de horários. Livre.
JECA TATU — Brasileiro. Direção de Milton Amaral. Com Mazzaropi e Geni Prado. Comédia. A estrear quinta-feira, no Palácio, Rox, Eskye-Tijuca e Imperator. Às 2 — 4 — 6 — 8 e 10 horas. Livre.
ASSIM ESTAVA ESCRITO (The Bad and the Beautiful) — Americano. Direção de Vincente Minelli. Com Lana Turner, Kirk Douglas, Walter Pidgeon, Dick Powell. Drama. No Alvorada. Às 4,30 — 7 e 9,30 horas. Sábados, domingos e feriados, sessão também às 2 horas. Proibido até 10 anos.

CENTRO

CINEAC TRIANON — 42-8024 — Cine Ballet
CAPITÓLIO — 22-6788 — Sessões Passatempo
ESTÁCIO DE SÁ — 32-2923 — Férias em Paris.
FLORIANO — O Monstro Sanguinário.
IDEAL — O Preço da Vitória.
IMPÉRIO — Sanha Diabólica.
METRO PASSEIO — 22-6141 — Começou Com um Beijo.
ODEON — O Preço da Vitória.
PATHÉ — Aquela Noite.
POPULAR — Balas Que Não Erram.
PRESIDENTE — De Mãos Dadas Com o Diabo.
REX — De Mãos Dadas Com o Diabo.
VITÓRIA — Uma Cruz à Beira do Abismo.
RIVOLI —
S. JOSÉ — Sanha Diabólica.

ZONA SUL

ALASCA — Sanha Diabólica.
ALVORADA — Assim Estava Escrito.
ART-PALÁCIO — As Confissões de Ina Kahr.
ASTÓRIA — 47-0455 — Rodan.
ASTECA — Rodan.
BOTAFOGO — Sanha Diabólica.
COPACABANA — De Mãos Dadas Com o Diabo.
CARUSO COPACABANA — O Processo Nuremberg.
FLÓRIDA — As Gêmeas de Zillertal.
GUANABARA — Viagem ao Centro da Terra.
IPANEMA — O Preço da Vitória.
LEBLON — De Mãos Dadas Com o Diabo.
NACIONAL — A Morte Selou Seus Lábios.
METRO COPACABANA — 37-9797 — Começou Com um Beijo.
MIRAMAR — O Preço da Vitória.
RIVIERA — Aquela Noite.
ROIAL — A Morte Selou Seus Lábios.
RICAMAR — Começou Com um Beijo.
OPERA — Os Dez Mandamentos.
PAX — Começou Com um Beijo.
PIRAJÁ — Suplício de Uma Paixão.
POLITEAMA — O Preço da Vitória.
RIAN — Onde Começa o Inferno.
ROXI — No Limiar do Inferno.
S. LUÍS — E o Sangue Semeou a Terra.

ZONA NORTE

AMÉRICA — O Preço da Vitória.
ART-PALÁCIO — As Confissões de Ina Kahr.
AVENIDA — O Preço da Vitória.
CARIOCA — Onde Começa o Inferno.
ESKYE — No Limiar do Inferno.
MARACANÃ — Falta um Para Viajar.
METRO TIJUCA — Começou Com um Beijo.
OLINDA — Rodan.
SANTA ALICE — O Preço da Vitória.
SANTO AFONSO — Os Paladinos de França.
TIJUCA — Sanha Diabólica.

SUBÚRBIOS DA CENTRAL

ABOLIÇÃO — De Mãos Dadas Com o Diabo.
ALFA — Os Três Mosqueteiros.
ANCHIETA — Tormenta Sôbre o Nilo.
ART-PALÁCIO — As Confissões de Ina Kahr.
BARONESA — Os Três Mosqueteiros.
BANDEIRANTES —
BRASÍLIA — Começou Com um Beijo.
COIMBRA — Baionetas de Aço.
COLISEU — 29-9758 — De Mãos Dadas Com o Diabo.
CACHAMBI — Um Homem Contra o Destino.
GLÓRIA — Cavaleiros da Bandeira Negra.
IDEAL — Pintando o Sete.
IMPERIAL — Pintando o Sete.
IMPERATOR — No Limiar do Inferno.
IRAJÁ — A Ponte do Rio Kwai.
MADRI — De Mãos Dadas Com o Diabo.
MADUREIRA — Sanha Diabólica.
MARROCOS — Uma Noite na Tabarim.
MASCOTE — Noites de Lucrécia Borgia.
MÉIER — 29-1222 — A Morte Selou Seus Lábios.
MONTE CASTELO — Amantes em Férias.
ORIENTE — Entrei de Gaiato.
PALÁCIO VITÓRIA — O Grande Vigarista.
PARATODOS — Aquela Noite.
PILAR — 29-3467.
SANTA HELENA — A Morte Selou Seus Lábios.
REGÊNCIA —
REAL — Prisioneiro do Rock.
ROULIEN —
SENADOR CÂMARA — (Festival).
VAZ LOBO — Cavaleiros da Bandeira Negra.

SUBÚRBIOS DA LEOPOLDINA

BONSUCESSO — Maluco Genial
BRAZ DE PINA — O Pirata Sangrento.
CARMOLI — Bonequinha Chinesa.
CENTRAL — Minha Vontade é Lei
COIMBRA — Voragem.
LEOPOLDINA — Sanha Diabólica.
MAUÁ — 30-5056 — Aquela Noite.
MELO —
MURIAÉ — Festival de Filmes (1 filme por dia).
PALÁCIO (Higienópolis) — Eu Chorarei Amanhã.
PENHA —
PAZ — O príncipe Lendário.
RAMOS —
SANTA CECÍLIA — A Morte Selou Seus Lábios.
SANTA CRUZ —
VITÓRIA — Bandeirantes da Fronteira.

NOVA IGUAÇU

IGUAÇU — Matemática 0 Amor 10.
VERDE — A Casa das Três Meninas.

NILÓPOLIS

NILÓPOLIS — Os Assassinos Também Amam.
IMPERIAL — Raízes.

BANGU

MOÇA BONITA — Os Reis do Riso.

NITERÓI

CENTRAL — As Confissões de Ina Kahr.
EDEN — A Última Caminhada.
ICARAÍ — De Mãos Dadas Com o Diabo.
IMPERIAL — Pintando o Sete.
ODEON — Sanha Diabólica.

GOVERNADOR

JARDIM — A Casa das Três Meninas.

SÃO GONÇALO

MUTUÁ — Acorrentados.

CAXIAS

CAXIAS — Tudo Pelo Teu Amor.
REX — A Tortura do Silêncio.

JACARÉ

BARONESA — Voando para o Além

TRÊS RIOS

GLÓRIA — Estradas do Inferno.
REX — Uma Dívida de Amor.

PETRÓPOLIS

CAPITÓLIO — Cavaleiros da Bandeira Negra.
D. PEDRO — Lanceiros da Índia.
PETRÓPOLIS — Lamento Negro.
ART-PALÁCIO — A Espada e a Cruz.

BARRA MANSA

EDEN — Prisioneiros do Desejo.
SAUDADE — Garôta Enxuta.
AVENIDA — Corações em Suplício.
PALÁCIO — O Otário e a Vigarista.

OLINDA

S. JORGE — Capital do Crime.

Legado rezou missa e abençoou a Guanabara

O cardeal d. Manuel Gonçalves Cerejeira, Patriarca de Lisboa e legado-pontifício às solenidades de inauguração de Brasília, celebrou, domingo à tarde, no Campo do Russel, solene missa campal, em ação de graças pelo advento do Estado da Guanabara, assistida por milhares de fiéis que ocupavam o local em tôda a sua extensão.

Compareceram ao ato religioso o governador Sette Câmara, o núncio apostólico, d. Armando Lombardi e numerosas autoridades civis e eclesiásticas. O altar, armado no centro do campo do Russel num palanque, estava iluminado por grandes refletores e erigido ao pé de um grande mastro, desfraldando a Bandeira Nacional.

A CHEGADA DO PATRIARCA

As 18 horas, acompanhado dos cardeais d. Jaime Câmara, do Rio, e d. Augusto Alvaro da Silva, primaz do Brasil, chegava d. Manoel Gonçalves Cerejeira, que se dirigiu para o altar, passando por uma fila dupla de soldados dos Dragões da Independência, ostentando seus uniformes de gala. Depois da adoração ao Santíssimo Sacramento, foi o cardeal paramentado por mons. Ivo Caliari e outros acólitos.

A MISSA

Foi, então, principiada a missa solene, tôda ela explicada, em português, pelo arcebispo auxiliar do Rio de Janeiro, d. Helder Câmara, que pediu que as orações dos fiéis fôssem dedicadas ao novo Estado que aparecia, para que Deus iluminasse seus governantes e governados e o clero do Rio. Foram feitas orações, também, para que o carioca escolhesse bem os constituintes que vai eleger a 3 de outubro e para que os que vão redigir a Constituição do Estado da Guanabara, sejam iluminados pela graça divina.

Os cânticos foram executados pelos alunos do Seminário Arquidiocesano de São José, do Rio Comprido.

RECEPÇÃO NA ARQUIDIOCESE

Por volta das 17 horas, antes da realização da missa campal, d. Manoel Gonçalves Cerejeira foi recepcionado no Palácio São Joaquim, sede da Arquidiocese do Rio de Janeiro. Foi saudado, na ocasião, por mons. Benedito Marinho. O patriarca de Lisboa chegou ao Palácio acompanhado por mons. Bruno Mal-

(Conclui na 11ª pag.)

PEDRA DE HOSPITAL PORTUGUÊES

Em presença do cardeal Cerejeira, Legado Pontifício, a Obra de Assistência aos Portuguêses vai realizar, hoje, dia 26, o lançamento da pedra fundamental de seu hospital-abrigo e escola, na Rua Ibituruna número 24, em terreno adquirido recentemente para êsse fim.

A solenidade será realizada às 12 horas e contará ainda com a presença do governador do Estado da Guanabara, sr. Sette Câmara, do cardeal dom Jaime Câmara, arcebispo do Rio de Janeiro, dos embaixadores Negrão de Lima e Manoel Farrajota Rocheta, além de outras autoridades.

S. FIDELIS FEZ 150 ANOS

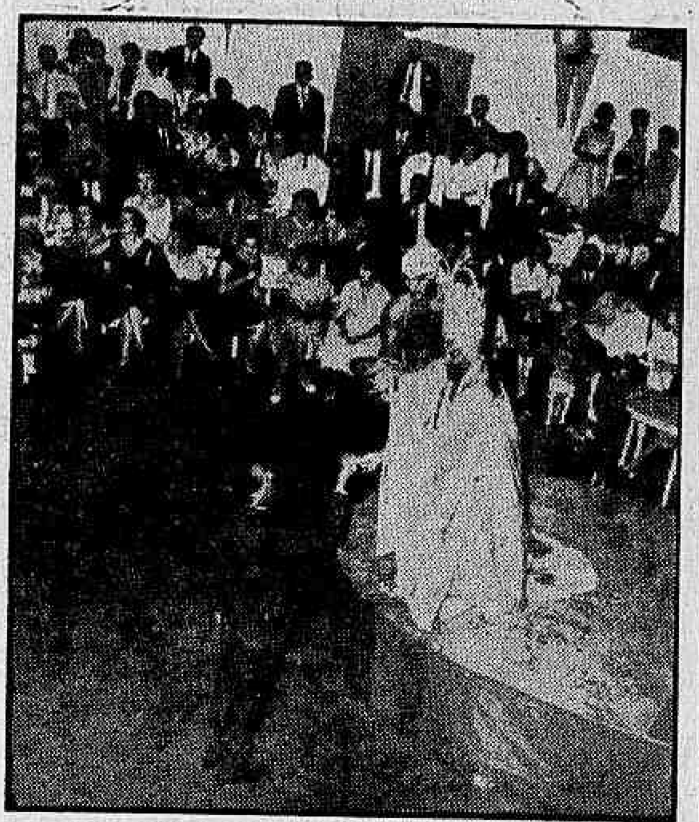

São Fidelis, uma das mais prósperas cidades do Norte fluminense, comemorou no domingo passado 150 anos de existência. Por iniciativa do comendador Clarimar Maia, grande benemérito da cidade, a data foi vivida com grandes festividades, iniciadas na manhã de sábado e só terminadas na madrugada de segunda-feira. Desfiles de escolas de samba e grupo de frevo, presença de várias possuidoras de títulos de beleza inclusive "Miss Brasil", srta. Vera Ribeiro, e a apresentação de tôdas as fantasias vitoriosas no último concurso oficial do Rio de Janeiro, foram algumas das muitas atrações que São Fidelis viu. Na foto, o 1º. prêmio do concurso de fantasias do Teatro Municipal dêste ano, "Mar de Luz", exibida pelo sr. Clóvis Bornay, no momento em que, juntamente com seu escravo, fazia presente de algumas jóias (ritual necessário à fantasia) ao comendador Clarimar Maia, durante um dos bailes realizados. O DIARIO CARIOCA fêz a cobertura completa dos festejos e, na edição do próximo domingo, publicará grande reportagem dos acontecimentos

Aprovação hoje da lei que dará escola às excedentes

JK talvez venha ao Rio para inaugurar

Hoje, às 17 horas, com a presença de tôdas as excedentes, o presidente da Câmara Legislativa do Estado da Guanabara, deputado Celso Lisboa, promulgará a lei que manda matricular as môças na nova escola a ser inaugurada ainda esta semana — a Escola Normal "Júlia Kubitschek".

Uma comissão de excedentes irá amanhã a Diamantina, a fim de trazer a sra. Júlia Kubitschek para a solenidade de inauguração da escola que leva o seu nome. Outra comissão seguirá para Brasília, a fim de convidar o presidente da República para assistir o ato.

OFÍCIO PRONTO

Ontem, o cônsul Paulo Tarso, chefe do gabinete do governador Sette Câmara, determinou a redação de ofício ao presidente da Câmara Legislativa, devolvendo os autógrafos da lei que manda matricular tôdas as excedentes aprovadas, mas até então não matriculadas, nos exames de seleção ao curso ginasial e ao curso normal.

Os autógrafos só não foram devolvidos ontem à Câmara em virtude do ato oficial da nomeação do cônsul Paulo Tarso não ter sido publicado no "Diário Estadual". Entretanto, o deputado Amando Fonseca, que foi ontem ao Palácio Guanabara em busca dos autógrafos, declarou que hoje, às 11 horas, os levará e entregará ao sr. Celso Lisboa.

TUDO PRONTO

Para a imediata instalação da nova escola normal, só falta o prédio. Caso haja dificuldades nesse sentido, as excedentes pretendem alugar um imóvel na Tijuca e entregá-lo à Secretaria de Educação. Durante a cerimônia de inauguração, será afixada, na porta do prédio, uma placa com os dizeres: "Escola Normal Júlia Kubitschek. Agradecimentos ao Presidente da República e ao DIARIO CARIOCA".

MEG TERÁ AQUI SUA LUA-DE-MEL

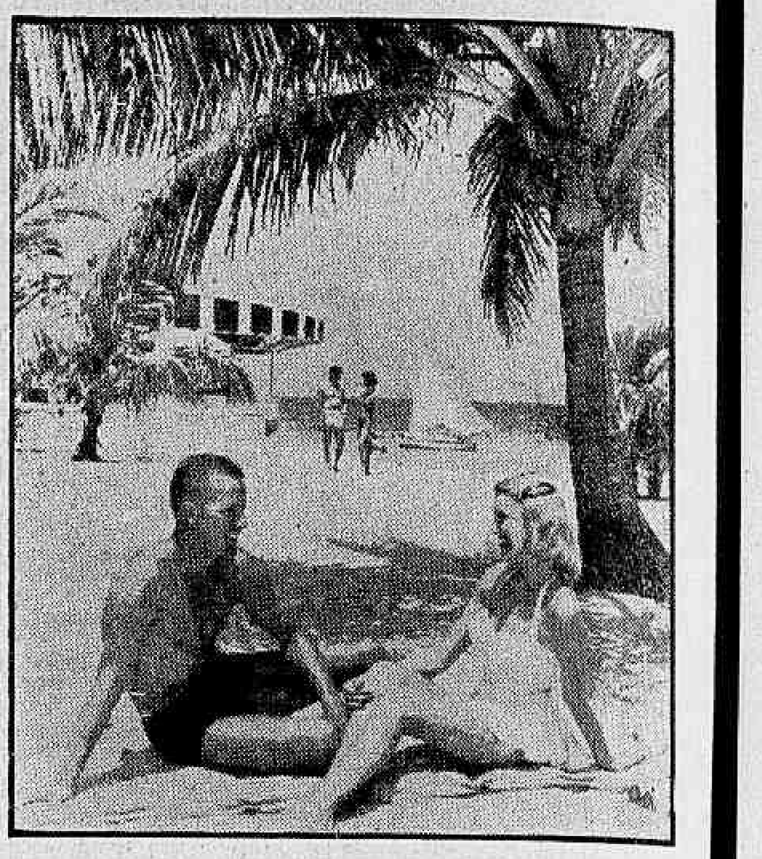

Nassau, nas ilhas Bahamas, é um dos locais onde a princesa Margaret e seu noivo, Anthony Armstrong-Jones, pretendem passar a lua-de-mel. Por isso, várias canções já estão sendo compostas em homenagem à princesa da Inglaterra. Um bem ritmado "goembay", que é a versão que se dá, naquelas ilhas, ao alegre calipso das Antilhas, acaba de ser composto com o título de "Princesa Margaret Jones". Com a letra e música da compositora K. Marjorie Bain, a canção foi gravada em cinco versões e enviada de Nassau para Londres, via Nova Iorque, em jactos da Pan-American, para ser entregue no Palácio de Buckingham. Na foto, bela paisagem de uma das praias de Nassau

Ella quer aprender português

Sobraçando um manual da língua Portuguêsa, com cabelos côr de sapoti e trajando saia cinza-azulada e blusa branca, desembarcou, na tarde de domingo, no Aeroporto do Galeão, procedente de Nova Iorque, a famosa cantora negra Ella Fitzgerald, que vem ao Rio para uma temporada de sete dias no Copacabana.

Em companhia de Ella, que foi recebida no aeroporto por uma verdadeira legião de fãs, viajaram o baterista Gus Johnson, o pistonista Roy Eldridge, o pianista Raul Smith, o guitarrista Jim Hall e o contrabaixo Alfred Middlebrooks.

«OBRIGADO»

Aparentando cansaço, a popular cantora retribuía com acenos os aplausos dos fãs que a foram aguardar no aeroporto. Com voz levemente nasalada, agradeceu os cumprimentos que lhe dirigiram os srs. Carlos Machado, Oscar Orastein e Edmund Klinger. «Obrigado» — disse — e, ao notar o efeito produzido, sorriu.

(Conclui na 11ª pág.)

Diario Carioca

RIO DE JANEIRO, TERÇA-FEIRA, 26 DE ABRIL DE 1960

LATINI SATISFEITO COM ESTRADAS

Durante o almôço que lhe foi oferecido pela Associação dos Diretores de Venda do Rio de Janeiro, o sr. Sidnei Latini, secretário geral do Grupo Executivo da Indústria Automobilística, proferiu palestra sôbre a função do serviço de relações públicas no desenvolvimento daquela indústria. Apresentado aos presentes pelo sr. Genival Rabelo, diretor da revista PN, respondeu a diversas perguntas e externou seu contentamento com a rêde de rodovias que está sendo construída no interior do país, o que possibilitará, segundo opinião manifestada na ocasião, a ampliação do campo de vendas de produtos automobilísticos de fabricação nacional, pois incentivará o público a adquirir o seu próprio meio de locomoção, fato que foi considerado pelo autor da palestra como uma complementação da meta do presidente da República relativa à indústria automobilística. Na foto, um aspecto do almôço

Um dos dois mentiu: promotor quer saber

Para esclarecer contradição entre informações prestadas pelo titular da Delegacia de Furtos de S. Paulo, sr. Nemur Jorge, e seu substituto, sr. Emídio Alvaro de Brito, o primeiro negando a detenção naquela especializada do menor José Carlos Lima, que afirmou ter-lhe Cácio Murilo confidenciado ser o matador de Aída Cúri, e o segundo a confirmando, o promotor Maurílio Bruno requereu ontem ao presidente do I Tribunal do Júri várias diligências.

Em sua promoção, exarada nos autos do inquérito instaurado para apurar a veracidade das declarações de José Carlos, o sr. Maurílio Bruno considera suspeitas as informações do sr. Emídio Alvaro e requereu sejam elas desentranhadas dos aludidos autos e devolvido o ofício em que se contêm àquela autoridade, "por ser correspondência estranha ao Juízo" e provocada pelo delegado Noronha Filho, contra quem o representante do Ministério Público investe, atribuindo-lhe o crime de falsidade processual.

A PROMOÇÃO

Disse o promotor Maurílio Bruno que o delegado Noronha Filho é «personagem de nova manobra, com as mesmas características de clandestinidade daquela outra, que se identificou com a defesa do réu Ronaldo de Castro, quando veio ao Tribunal do Júri, nas últimas horas do julgamento daquele criminoso, trazendo pressuroso as declarações do menor José Carlos de Lima, autor de vários furtos, com desprêzo às mais elementares normas de rotina processual e à conhecida ordem da hierarquia funcional». Segundo o promotor, ao pedir o ofício ao sr. Emídio Alvaro confirmando a detenção do menor pela Delegacia de Furtos paulista, o delegado Noronha Filho «age preparando a sua própria defesa, diante de um processo por crime de fraude processual. «E logo aparece dirigido ao Júizo, numa espontaneidade tão comprometedora quanto a delegado Noronha, um ofício que não foi solicitado e que revéla não estar sòzinho o mesmo dr. Noronha».

ESCLARECIMENTO

Frisou o promotor que, no caso, o responsável pelo equívoco, «por ser muito mal informado, segundo se depreende, seria o dr. Nemur Jorge», que assina o ofício negando a detenção do menor e que «veio aos autos regularmente, isto é, por via regular», em resposta ao que lhe foi dirigido. Em seguida, para que o fato seja esclarecido devidamente, pede que seja oficiado à Secretaria de Segurança do Estado de São Paulo, para que esclareça a contradição existente entre os

(Conclui na 11ª pág.)

COMANDANTE DO DCT

O sr. Augusto Franklin dos Santos (falando) ao assumir, ontem, a chefia do DCT, em solenidade a que compareceram todos os altos funcionários daquele órgão

Novo diretor (DCT) já entrou em ação

O Departamento dos Correios e Telégrafos tem novo diretor, desde ontem à tarde, quando, na sede do DCT, Praça 15 de Novembro, o sr. Everardo Simas Kelly transmitiu o cargo ao sr. Augusto Franklin dos Santos.

O novo diretor foi empossado em Brasília, no apartamento do ministro da Viação, dia 21 último, data da inauguração da nova capital. O sr. Augusto Franklin exercia, antes, o cargo de diretor-regional do DCT na Bahia.

HEREDITARIEDADE

A vocação do novo diretor-geral do DCT, para serviços postais, vem de família. Seu pai era muito conhecido no mundo postal brasileiro. O filho ingressou na mesma carreira em 1914, quando contava apenas 16 anos. Exercia então a função de praticante, conseguindo, por concursos, cinco anos depois, sua efetivação, sendo lotado na agência central de Pedro II, no atual Estado da Guanabara.

Sempre por concurso, atingiu o pôsto de oficial administrativo, onde foi nomeado, em 1940, diretor regional dos Correios e Telégrafos da Bahia, transferindo-se, no mesmo cargo, para o Estado de Pernambuco.

No DCT a reportagem foi informada de que diversos familiares do atual diretor-geral dos Correios trabalham no serviço postal. O filho do sr. Augusto Francklin, sr. Clóvis Augusto Ramos, é funcionário da diretoria regional do de Pernambuco; seu irmão Eduardo dos Santos Ramos e inspetor-geral no mesmo Estado, sete de seus sobrinhos e numerosos primos exercem também funções dentro do DCT.

Barbas vão crescer em Niterói: aumento

NITERÓI, 25 — (Da sucursal do DC) — O aumento dos preços do corte de cabelo e da barba, pleiteado desde o início do ano pelos proprietários dos salões de Niterói, será decidido na próxima quarta-feira (amanhã), quando será realizada uma reunião plenária da COAP.

Além do aumento dos preços do corte do cabelo e barba, consta da pauta da reunião a apreciação dos pedidos de majoração dos preços do cafèzinho e do pão, que, entretanto não deverão ser discutidos.

PROVAVEL O AUMENTO

A reportagem do DC apurou que a nova tabela de aumento do corte de cabelo prevê a reclassificação de todos os salões existentes atualmente em Niterói em três grupos: de 1a, de 2a, e de 3a classe.

O preço máximo permitido para o corte de cabelo, caso seja aprovada a nova tabela, será de Cr$ 50 em salões de 1a. A barba custará Cr$ 35.

CAFÈZINHO: ADIAMENTO

Quanto ao aumento do preço do cafèzinho (de Cr$ 1,50 para Cr$ 2), a COAP deixará de apreciar o pedido em virtude de seus técnicos ainda não haverem concluido os estudos sôbre se é justa a pretensão dos proprietários dos bares.

Entretanto, tem-se como certo que a COAP negará o aumento, já negociado inclusive pelo Sindicato dos Empregados no Comércio Hoteleiro, em recente acôrdo firmado pelo presidente da entidade, sr. Angelo Carlucio, e os patrões. Segundo o acôrdo, os patrões concederiam o aumento salarial pretendido pela classe, desde que o preço do cafèzinho fôsse aumentado.

Caso semelhante ocorre com os padeiros, cuja melhoria salarial está na dependência do aumento a ser concedido pela COAP no preço do pão.

Folclore vai habitar Feira de S. Cristóvão

A grande área cercada do Campo de S. Cristóvão, onde será instalada a Exposição Internacional de Indústria e Comércio, vai ser aproveitada, desde já, pelo Departamento de Turismo para centro de atração turística, com base no folclore nacional e com o objetivo de dar à Zona Norte da cidade um ponto de diversão dos mais interessantes, segundo declarou o sr. Mário Saladini à reportagem.

A abertura dos portões do campo será feita, oficialmente, no próximo domingo, numa homenagem ao trabalhador brasileiro, prosseguindo até o fim do mês de junho com a apresentação de uma série de atrações baseadas nos usos e costumes tradicionais da nossa gente, tendo em vista que o Estado da Guanabara precisa e deve explorar o turismo.

DIA DO TRABALHADOR

O sr. Mário Saladini fêz questão de agradecer aos concessionários da Feira a permissão dada de usar a parte destinada às diversões, mesmo antes da inauguração da Exposição. E como o início de todo êsse programa coincidiu com o dia 1.º de maio, aproveitou a data para prestar uma expressiva homenagem ao trabalhador brasileiro. O programa para êsse dia será iniciado com missa campal — a Missa do Trabalhador.

AS DATAS

O diretor de Turismo disse, ainda, já ter programada várias festas de caráter folclórico para o Campo do São Cristóvão. Destacou a apresentação de capoeiristas, que se exibirão ao som de músicas típicas, programa que será levado a efeito no dia 13 de maio, numa homenagem à princesa Isabel. O sr. Mário Saladini disse já ter tido ocasião de assistir a uma dessas exibições e se confessou encantado com tudo que lhe foi dado observar. Disse, mesmo, que tal exibição faria enorme sucesso no estrangeiro. Entretanto, o grande público brasileiro quase a ignora. Acha que com as exibições do Campo do São Cristóvão, o espetáculo assumirá a importância que possui.

INCORPORAÇÃO DO CAMPO

Com essas e outras festas, o Departamento de Turismo terá incorporadas as excelentes instalações da Feira Internacional de Indústria e Comércio ao patrimônio do público, como centro de diversão, pois «não seria possível continuar por mais tempo tudo aquilo segregado ao conhecimento e ao uso da população carioca».

BISPO FICA MAIS UM MÊS EM NITERÓI

NITERÓI, 25 (Da sucursal do DC) — O bispo diocesano de Niterói, dom Carlos Gouveia Coelho, permanecerá mais um mês nesta capital, antes de seguir para Olinda, onde assumirá o Arcebispado, em consequência do recente ato do Papa João XXIII — eis o que apurou, hoje, a reportagem do DIARIO CARIOCA, junto ao Palácio Episcopal.

Ainda não foi fixado, por outro lado, a data da posse do novo arcebispo de Niterói, dom Antônio de Almeida Morais, que virá removido de Olinda. A posse do novo arcebispo será feita em solene "Te Deum", provàvelmente em fins de maio, na Catedral de Niterói, agora elevada a Catedral Metropolitana.

Com o recente ato de Sua Santidade, o Estado do Rio passou a ter cinco dioceses (Petrópolis, Barra do Piraí, Campos, Nova Friburgo e Nova Iguaçu), e um Arcebispado, em Niterói.

Urânio do Brasil: o mais puro

SÃO PAULO, 25 (Tsp.-DC) — "O urânio produzido no Brasil é o mais puro do mundo" — declarou hoje o professor Marcelino Dami de Sousa Santos, do Centro de Medicina Nuclear de São Paulo, por ocasião da visita feita, ao mesmo, pelo cientista português José Frederico Ulric.

O professor Ulric, que é o presidene da Junta de Energia Nuclear de Portugal, palestrou demoradamente com os professôres do Centro, tendo se inteirado de que todos os aparelhos, bem como as matérias-primas e os pesquisadores, de que dispusemos para a fabricação do urânio, são genuìnamente nacionais.

PROCESSO NOVO

Sabe-se, por outro lado, que na sessão do Conselho Nacional de Pesquisas a realizar-se amanhã, às 14.30, a fim de dar posse a seus novos membros, o sr. João Cristóvão Cardoso, presidente daquele órgão, tecerá longas considerações sôbre o fato de haver o Instituto de Energia Atômica de São Paul conseguido produzir urânio purificado por um processo inteiramente novo, fazendo então um histórico do progresso e evolução da ciência nuclear em nosso país.

São os seguintes os novos

(Conclui na 11ª pág.)

MOTORNEIROS QUEREM AUMENTO: 40%

Os trabalhadores em carris urbanos, durante a assembléia que ontem realizaram na sede seu sindicato, decidiram reivindicar da emprêsa um aumento salarial de 40 por cento, atendendo às resoluções da comissão intersindical composta de dirigentes dos sindicatos de trabalhadores do Grupo Light do Rio de Janeiro e de São Paulo.

Durante esta semana serão realizadas, nesta cidade e em São Paulo assembléias dos sindicatos de trabalhadores do Grupo Light, que desenvolverão em conjunto a campanha salarial, em consequência do pacto de ação comum vigente.

Quinta precisa de 70 milhões para reforma

Falando ontem à reportagem do DIARIO CARIOCA, a engenheira Elza Osbone de Pinho, diretora do Departamento de Parques e Jardins do Estado da Guanabara, disse que a Quinta da Boa-Vista, que está pràticamente abandonada, sofrerá, dentro de alguns dias, uma reforma, graças a um refôrço de verba de Cr$ 5 milhões, que já se acha registrado no Tribunal de Contas, em favor daquela repartição da Secretaria de Viação.

Acrescentou que a verba de pouco valerá, pois, há dois anos, uma comissão de técnicos, num relatório, previu que para reformar tôda a Quinta da Boa-Vista seria necessário verba de Cr$ 70 milhões. Com a reforma prevista, o Parque Shangai sairia daquele local e seria armado na Barra da Tijuca.

POUCA GENTE, MUITO TRABALHO

A sra. Elza Osbone acentuou que a Quina da Boa Vista sempre foi um grande problema para o seu Departamento, pois, para cobrir tôda a área daquele parque, que é de 900 mil metros quadrados, ela conta apenas com 18 funcionários efetivos, o que nada significa. Adiantou que já solicitara a admissão de mais 150 trabalhadores de jardins, só para a Quinta, uma vez que, para a sua conservação, só mesmo um número elevado de profissionais.

DESTINO DA VERBA

Informou a diretora do Departamento de Parques e Jardins que a reforma se restringirá às entradas do Parque e à preparação de um local (grama), nas proximidades do Museu, para os visitantes realizarés seus piqueniques. A conservação dos lagos e o restante do Parque ficarão para depois, quando a verba de reforma geral for liberada pelo governador Sette Câmara a quem o pedido já foi reiterado, pela própria engenheira Elza Osbone.

POUCO POLICIAMENTO

Na parte do policiamento dos parques e jardins, disse a nossa entrevistada que o problema também é dos mais sérios, pois, para policiar mais de mil praças e jardins, o seu Departamento conta apenas com 96 guardas, entre os quais 36 pràticamene não trabalham (alguns enram em gôzo de férias e outros ficam doentes), restando apenas 60 homens para execução da tarefa A falta de policiamento é uma das razões pela qual, diàriamente, meninos e rapazes desocupados se banham nas águas dos lagos da Quinta da Boa Vista, totalmene despidos.

MATAGAL NA QUINTA

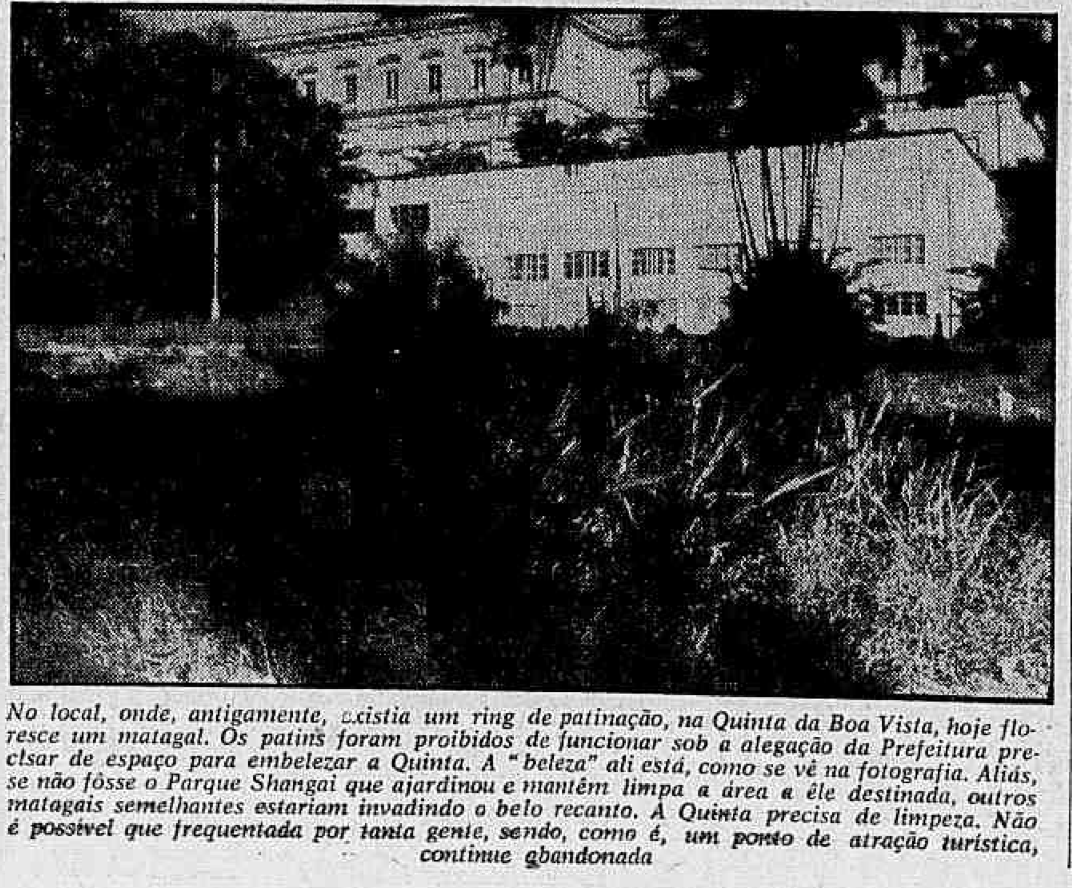

No local, onde, antigamente, existia um ring de patinação, na Quinta da Boa Vista, hoje floresce um matagal. Os patins foram proibidos de funcionar sob a alegação da Prefeitura precisar de espaço para embelezar a Quinta. A "beleza" ali está, como se vê na fotografia. Aliás, se não fôsse o Parque Shangai que ajardinou e mantém limpa a área a êle destinada, outros matagais semelhantes estariam invadindo o belo recanto. A Quinta precisa de limpeza. Não é possível que frequentada por tanta gente, sendo, como é, um ponto de atração turística, continue abandonada

REINÍCIO DAS DEMARCHES PRÓ TELEFONISTAS

O ministro do Trabalho, que regressará hoje a esta cidade, reiniciará, imediatamente, as demarches para obter uma solução conciliatória para o litígio suscitado pelas telefonistas que reivindicam da emprêsa o cumprimento da Consolidação das Leis do Trabalho que estabelece para aquelas profissionais a jornada de seis horas de serviço.

Caso não seja encontrada uma solução para o litígio, as telefonistas em assembléia que será realizada amanhã na sede do Sindicato dos Têxteis deliberarão se deflagram greve para obter o imediato atendimento de suas reivindicações.

Aposentado precisa ir a Brasília

O Centro dos Aposentados Federais está apelando para os seus associados, no sentido de cooperarem financeiramente para que seja enviado a Brasília o seu representante junto ao Congresso Nacional, sr. Francisco de Sousa Valente, para continuar acompanhando a tramitação do Plano de Classificação até a sua conclusão. Tal providência evitará que sofra paralisação o trabalho que vinha sendo desenvolvido, no Rio, pelo citado representante, e que resultou na aprovação, pelo Senado Federal, da emenda que inclui os aposentados no Plano. O Centro dos Aposentados Federais tem sua sede na Rua Azeredo Coutinho n.º 24, antigo Bêco da Moeda.